

# 有価証券報告書

(金融商品取引法第24条第1項に基づく報告書)

事業年度 自 平成27年4月1日  
(第10期) 至 平成28年3月31日

株式会社かんぽ生命保険

(E31755)

第10期（自平成27年4月1日 至平成28年3月31日）

# 有価証券報告書

- 本書は金融商品取引法第24条第1項に基づく有価証券報告書を、同法第27条の30の2に規定する開示用電子情報処理組織(EDINET)を使用し提出したデータに目次及び頁を付して出力・印刷したものであります。
- 本書には、上記の方法により提出した有価証券報告書に添付された監査報告書及び上記の有価証券報告書と併せて提出した内部統制報告書・確認書を末尾に綴じ込んでおります。

株式会社かんぽ生命保険

# 目 次

	頁
第10期 有価証券報告書	
【表紙】	1
第一部 【企業情報】	2
第1 【企業の概況】	2
1 【主要な経営指標等の推移】	2
2 【沿革】	5
3 【事業の内容】	8
4 【関係会社の状況】	17
5 【従業員の状況】	17
第2 【事業の状況】	18
1 【業績等の概要】	18
2 【生産、受注及び販売の状況】	23
3 【対処すべき課題】	23
4 【事業等のリスク】	25
5 【経営上の重要な契約等】	39
6 【研究開発活動】	43
7 【財政状態、経営成績及びキャッシュ・フローの状況の分析】	44
第3 【設備の状況】	68
1 【設備投資等の概要】	68
2 【主要な設備の状況】	68
3 【設備の新設、除却等の計画】	69
第4 【提出会社の状況】	70
1 【株式等の状況】	70
2 【自己株式の取得等の状況】	74
3 【配当政策】	74
4 【株価の推移】	75
5 【役員の状況】	76
6 【コーポレート・ガバナンスの状況等】	85
第5 【経理の状況】	101
1 【連結財務諸表等】	102
2 【財務諸表等】	145
第6 【提出会社の株式事務の概要】	164
第7 【提出会社の参考情報】	165
1 【提出会社の親会社等の情報】	165
2 【その他の参考情報】	165
第二部 【提出会社の保証会社等の情報】	166
監査報告書	
内部統制報告書	
確認書	

**【表紙】**

**【提出書類】** 有価証券報告書

**【根拠条文】** 金融商品取引法第24条第1項

**【提出先】** 関東財務局長

**【提出日】** 平成28年6月24日

**【事業年度】** 第10期（自 平成27年4月1日 至 平成28年3月31日）

**【会社名】** 株式会社かんぽ生命保険

**【英訳名】** JAPAN POST INSURANCE Co.,Ltd.

**【代表者の役職氏名】** 取締役兼代表執行役社長 石井 雅実

**【本店の所在の場所】** 東京都千代田区霞が関一丁目3番2号

**【電話番号】** 03-3504-4420

**【事務連絡者氏名】** 専務執行役 千田 哲也

**【最寄りの連絡場所】** 東京都千代田区霞が関一丁目3番2号

**【電話番号】** 03-3504-4420

**【事務連絡者氏名】** IR室長 宮本 進

**【縦覧に供する場所】** 株式会社東京証券取引所  
(東京都中央区日本橋兜町2番1号)

## 第一部 【企業情報】

### 第1 【企業の概況】

#### 1 【主要な経営指標等の推移】

##### (1) 連結経営指標等

回次		第8期	第9期	第10期
決算年月		平成26年3月	平成27年3月	平成28年3月
保険料等収入	(百万円)	5,911,643	5,956,716	5,413,862
資産運用収益	(百万円)	1,540,615	1,460,745	1,354,966
保険金等支払金	(百万円)	10,160,877	9,059,549	8,550,474
経常利益	(百万円)	462,748	492,625	411,504
契約者配当準備金繰入額	(百万円)	242,146	200,722	178,004
親会社株主に帰属する当期純利益	(百万円)	62,802	81,323	84,897
包括利益	(百万円)	91,810	457,932	△68,218
純資産額	(百万円)	1,538,136	1,975,727	1,882,982
総資産額	(百万円)	87,092,800	84,915,012	81,545,182
1株当たり純資産額	(円)	2,563.56	3,292.88	3,138.30
1株当たり当期純利益金額	(円)	104.67	135.54	141.50
潜在株式調整後1株当たり当期純利益金額	(円)	—	—	—
自己資本比率	(%)	1.8	2.3	2.3
自己資本利益率	(%)	4.2	4.6	4.4
株価収益率	(倍)	—	—	18.4
営業活動によるキャッシュ・フロー	(百万円)	△3,751,139	△2,888,489	△2,922,978
投資活動によるキャッシュ・フロー	(百万円)	4,718,522	3,448,761	2,596,907
財務活動によるキャッシュ・フロー	(百万円)	△23,195	△17,322	△25,080
現金及び現金同等物の期末残高	(百万円)	1,670,837	2,213,786	1,862,636
従業員数 [ほか、平均臨時従業員数]	(名)	7,367 [3,165]	7,606 [3,122]	7,890 [3,165]

- (注) 1. 消費税及び地方消費税の会計処理は、税抜方式によっております。
2. 当社は、平成27年8月1日付で普通株式1株につき30株の割合で株式分割を行っております。第8期の期首に当該株式分割が行われたと仮定して1株当たり純資産額及び1株当たり当期純利益金額を算定しております。
3. 潜在株式調整後1株当たり当期純利益金額については、潜在株式が存在しないため記載しておりません。
4. 第8期及び第9期の株価収益率については、当社株式が非上場であったため記載しておりません。
5. 従業員数は、就業人員数(当社及び当社の子会社(以下「当社グループ」といいます。)外から当社グループへの出向者を含め、当社グループから当社グループ外への出向者を除く。)であり、臨時従業員数(期間雇用社員及び高齢再雇用社員を含み、派遣社員を除く。)は、年間の平均雇用実績(8時間換算)を[ ]内に外書きで記載しております。
6. 「企業結合に関する会計基準」(企業会計基準第21号 平成25年9月13日)等を適用し、当連結会計年度より、「当期純利益」を「親会社株主に帰属する当期純利益」としております。
7. 第8期から第10期の連結財務諸表は、金融商品取引法第193条の2第1項の規定に基づき、有限責任 あずさ監査法人の監査を受けております。

## (2) 提出会社の経営指標等

回次		第6期	第7期	第8期	第9期	第10期
決算年月		平成24年3月	平成25年3月	平成26年3月	平成27年3月	平成28年3月
保険料等収入	(百万円)	6,856,486	6,481,772	5,911,643	5,956,716	5,413,862
資産運用収益	(百万円)	1,631,764	1,560,789	1,540,615	1,460,745	1,354,966
保険金等支払金	(百万円)	11,338,440	10,673,000	10,160,877	9,059,549	8,550,474
基礎利益	(百万円)	571,631	570,007	482,052	515,417	464,285
基礎利益上の運用収支等の利回り	(%)	1.83	1.87	1.91	1.89	1.90
平均予定利率	(%)	1.91	1.88	1.84	1.80	1.76
経常利益	(百万円)	531,388	529,375	463,506	493,169	413,023
契約者配当準備金繰入額	(百万円)	271,963	307,427	242,146	200,722	178,004
当期純利益	(百万円)	67,734	91,000	63,428	81,758	86,338
資本金	(百万円)	500,000	500,000	500,000	500,000	500,000
発行済株式総数	(千株)	20,000	20,000	20,000	20,000	600,000
純資産額	(百万円)	1,292,077	1,464,771	1,534,457	1,969,143	1,878,452
総資産額	(百万円)	93,688,672	90,462,364	87,088,626	84,911,946	81,543,623
1株当たり純資産額	(円)	64,603.86	73,238.56	2,557.43	3,281.91	3,130.75
1株当たり配当額 (うち1株当たり中間配当額)	(円)	846.68 (-)	1,137.51 (-)	840.43 (-)	1,226.38 (-)	56.00 (-)
1株当たり当期純利益金額	(円)	3,386.70	4,550.02	105.71	136.26	143.90
潜在株式調整後1株当たり 当期純利益金額	(円)	-	-	-	-	-
自己資本比率	(%)	1.4	1.6	1.8	2.3	2.3
自己資本利益率	(%)	5.4	6.6	4.2	4.7	4.5
株価収益率	(倍)	-	-	-	-	18.1
配当性向	(%)	25.0	25.0	26.5	30.0	38.9
従業員数 [ほか、平均臨時従業員数]	(名)	6,741 [3,379]	6,789 [3,100]	6,948 [3,151]	7,153 [3,104]	7,378 [3,146]

- (注) 1. 消費税及び地方消費税の会計処理は、税抜方式によっております。
2. 基礎利益は、保険料等収入、保険金等支払金、事業費等の保険関係の収支と、利息及び配当金等収入を中心とした運用関係の収支からなる、生命保険会社の基礎的な期間損益の状況を表す指標であります。
3. 基礎利益上の運用収支等の利回りは、「(基礎利益に含まれる運用収支-契約者配当金積立利息繰入額) / 一般勘定責任準備金」として算出しております。  
なお、特別勘定については該当ありません。
4. 一般勘定責任準備金は、危険準備金を除く一般勘定部分の責任準備金について、次の算式で算出しております。  
(期始責任準備金+期末責任準備金-予定利息) × 1 / 2  
また、責任準備金及び予定利息は、実際積立額基準で算出しております。
5. 平均予定利率とは、予定利息の一般勘定責任準備金に対する利回りのことであります。
6. 当社は、平成27年8月1日付で普通株式1株につき30株の割合で株式分割を行っております。  
第8期の期首に当該株式分割が行われたと仮定して1株当たり純資産額及び1株当たり当期純利益金額を算定しております。
7. 潜在株式調整後1株当たり当期純利益金額については、潜在株式が存在しないため記載しておりません。

8. 第6期から第9期の株価収益率については、当社株式が非上場であったため記載しておりません。
9. 従業員数は、就業人員数（他社から当社への出向者を含め、当社から他社への出向者を除く。）であり、臨時従業員数（期間雇用社員及び高齢再雇用社員を含み、派遣社員を除く。）は、年間の平均雇用実績（8時間換算）を〔 〕内に外書きで記載しております。
10. 第8期から第10期の財務諸表は、金融商品取引法第193条の2第1項の規定に基づき、有限責任 あずさ監査法人の監査を受けておりますが、第6期及び第7期については当該監査を受けておりません。

## 2 【沿革】

当社は、平成17年10月に成立した郵政民営化法に基づき、平成18年9月1日に「株式会社かんぼ」として設立され、平成19年9月30日までの間、生命保険会社として営業を開始するための準備を行ってまいりました。同年10月1日に、生命保険業の開始に伴い、商号を「株式会社かんぼ生命保険」に変更し、同日以降は、生命保険業及び独立行政法人郵便貯金・簡易生命保険管理機構（以下「管理機構」といいます。）の委託を受けて行う簡易生命保険管理業務を行っております。

年月	沿革
平成18年9月	郵政民営化法に基づき、株式会社かんぼ設立
平成19年10月	生命保険業の開始に伴い、株式会社かんぼ生命保険に商号変更 管理機構の委託を受け、簡易生命保険管理業務を開始
平成19年12月	新規業務（運用対象の自由化）の認可取得
平成20年6月	法人向け商品の受託販売開始
平成20年7月	「かんぼ生命 入院特約 その日から」販売開始
平成21年7月	奈良支店及び和歌山支店の開設により、全都道府県に支店を設置
平成23年10月	かんぼシステムソリューションズ株式会社（現 連結子会社）を子会社化
平成26年4月	学資保険「はじめのかんぼ」販売開始
平成26年7月	アメリカン ファミリー ライフ アシュアランス カンパニー オブ コロンバス（以下「アフラック」といいます。）のがん保険の受託販売等の取扱開始
平成27年10月	養老保険「新フリープラン（短期払込型）」販売開始
平成27年11月	当社普通株式を東京証券取引所市場第一部へ上場 法人向け商品（総合福祉団体定期保険等）の受託販売開始
平成28年3月	新規業務（再保険の引受け）の認可取得 新規業務（付帯サービス）の認可取得 第一生命保険株式会社と業務提携

### （参考）簡易生命保険の沿革

年月	沿革
大正5年10月	逓信省において、簡易生命保険事業創業
大正15年10月	逓信省において、郵便年金事業創業
昭和24年6月	郵政省発足
平成13年1月	省庁再編に伴い、郵政事業庁発足
平成15年4月	日本郵政公社発足



## (参考) 当社の設立経緯等

### (1) 設立経緯

明治18年に設立され、郵便事業、郵便為替事業及び郵便貯金事業を行っていた通信省において、大正5年に簡易生命保険事業、大正15年に郵便年金事業が創業されました。その後、昭和24年に郵政省が設立され、郵政事業は通信省から郵政省に引き継がれました。

平成13年1月、郵政省は自治省及び総務庁との統合により発足した総務省及び郵政事業の実施に関する機能を担う同省の外局として置かれた郵政事業庁に再編された後に、平成14年7月に郵政公社化関連4法が公布され、平成15年4月に日本郵政公社（以下「公社」といいます。）が発足することとなりました。

平成16年9月、公社の4機能（窓口サービス、郵便、郵便貯金及び簡易生命保険）をそれぞれ株式会社として独立させること、これらの株式会社を子会社とする純粋持株会社を設立すること等を主な内容とする「郵政民営化の基本方針」が閣議決定され、平成17年10月に郵政民営化関連6法が成立いたしました。

これに伴い、平成18年9月に、民営化後の業務を準備する会社「株式会社かんぽ」として、当社が設立されました。

平成19年10月、郵政民営化（郵政民営化関連6法の施行）に伴い公社が解散すると、その業務その他の機能並びに権利及び義務は、5つの承継会社（日本郵政株式会社、郵便事業株式会社、郵便局株式会社、株式会社ゆうちょ銀行及び当社）及び管理機構に引き継がれました。これにより、5つの承継会社を中心とした日本郵政グループが発足いたしました。

同時に、当社は「株式会社かんぽ」から「株式会社かんぽ生命保険」に商号を変更し、生命保険業を開始いたしました。

### (2) 郵政民営化法及び日本郵便株式会社法の改正

平成24年10月1日に施行された郵政民営化法の改正により、郵便事業株式会社と郵便局株式会社は、郵便局株式会社を存続会社として合併し、日本郵便株式会社となり、日本郵政グループは5社体制から4社体制へと再編されました。また、日本郵政株式会社及び日本郵便株式会社においては、それまで郵便のサービスについて定められていたユニバーサルサービス義務の範囲が拡大され、郵便の役務、簡易な貯蓄、送金及び債権債務の決済の役務並びに簡易に利用できる生命保険の役務が、利用者本位の簡易な方法により郵便局で一体的にかつあまねく全国において公平に利用できることが確保されるよう、郵便局ネットワークを維持することが義務づけられました（かかる義務に基づき日本郵便株式会社の郵便局ネットワーク（以下「郵便局ネットワーク」といいます。）を通じて行われる役務提供を、以下「ユニバーサルサービス」といいます。）。同時に、日本郵便株式会社法において、保険窓口業務が健全、適切かつ安定的に運営されるための契約の締結が、日本郵便株式会社の業務の範囲として定められ、改正後の郵政民営化法により、その契約の当初の相手方は当社であることが定められました。これを受けて、当社と日本郵便株式会社との間で、日本郵便株式会社が当社の保険契約に係る保険窓口業務を行うことを内容とした保険窓口業務契約を締結するとともに、郵政民営化法の改正に係る国会審議を踏まえ、日本郵便株式会社による保険のユニバーサルサービスの安定的な提供に資するため、当該契約を締結する旨を当社の定款に規定いたしました。当該契約は、ユニバーサルサービス義務が課せられた保険窓口業務の具体的な内容として、当社の普通終身保険、特別終身保険、普通養老保険及び特別養老保険に係る保険募集並びに保険金支払請求の受理を郵便局において実施することを定めております。

### (3) 日本郵政株式会社、株式会社ゆうちょ銀行及び当社の上場

平成23年に施行された復興財源確保法（東日本大震災からの復興のための施策を実施するために必要な財源の確保に関する特別措置法）において、政府が保有する日本郵政株式会社の株式については、その売却収入を東日本大震災に係る復興債の償還費用の財源に充てるため、政府が保有しなければならない3分の1超にあたる部分を除き、早期に処分されることが定められており、かつ、改正後の郵政民営化法においても、同様に、日本郵政株式会社の株式については、政府が保有しなければならない3分の1超にあたる部分を除き、早期に売却することが定められております。

また、改正後の郵政民営化法において、日本郵政株式会社が所有する株式会社ゆうちょ銀行及び当社（以下「金融2社」といいます。）の株式については、金融2社の経営状況、ユニバーサルサービス確保の責務の履行への影響等を勘案しつつ、その全部をできる限り早期に処分することが定められております。

このような法令上の要請に加え、日本郵政株式会社が政府と検討を進めた結果、金融2社の株式についても経営の自由度確保のため早期の処分が必要であること、また、金融2社の株式価値を日本郵政株式会社の価格への透明性を持って反映させることといった観点を総合的に勘案し、3社（日本郵政株式会社、株式会社ゆうちょ銀行及び当社）の上場はいずれも遅らせることなく、同時に行うことが最も望ましいという判断から、政府による日本郵政株式会社の株式の売出し・上場にあわせ、金融2社の株式についても、同時に売出し・上場を目指す方針が決定されました。

日本郵政株式会社は、ユニバーサルサービスの責務を履行しつつ、金融2社の経営の自由度の拡大、日本郵政グループの一体性や総合力の発揮等も視野に入れ、まずは、保有割合が50%程度となるまで、段階的に売却していく旨を公表しております。しかしながら、3社の時価総額は相当程度の規模になることが想定されるため、3社の株式を短期間で大規模に売却することは、株式市場の需給の観点からは容易ではないと考えられます。従って、同社は、金融2社の株式をいつまでに50%程度まで売却するかを明確には示せないものの、株式市場の動向等の条件が許す限り、まずは50%程度まで段階的に売却を進める予定とのことであります。当社としても、同社による株式処分が進むことにより経営の自由度が向上し、お客さまの利便性の向上、ひいては当社の企業価値の向上につながるものであると認識しております。

### 3 【事業の内容】

当社グループは、保険業法に基づく免許・認可を得て生命保険業を営む当社を中心とした企業グループであり、当社及び連結子会社1社で構成されております。

また、当社グループは、当社の親会社である日本郵政株式会社を中心とした日本郵政グループにおける、生命保険事業セグメントを担っております。

なお、日本郵政グループは、生命保険業のほか、郵便・物流事業、国際物流事業、金融窓口事業、銀行業等を行っております。

当社の営む事業の主な内容は次のとおりであります。

#### (1) 生命保険業

当社は、生命保険業免許に基づき、次の①～③の保険引受業務及び④～⑫の資産運用業務を行っております。ただし、当社には、他の生命保険会社にはない、業務を行うにあたっての郵政民営化法による制約があります。詳細は下記「(参考) 郵政民営化法による特例措置 (4)～(6)」をご参照ください。

業務の種類	内訳
保険引受業務	① 個人保険及び財形保険
	② 個人年金保険及び財形年金保険
	③ 再保険(注)
資産運用業務	④ 有価証券の取得
	⑤ 不動産の取得
	⑥ 金銭債権の取得
	⑦ 金銭の貸付(コールローンを含みます。)
	⑧ 有価証券の貸付
	⑨ 預金又は貯金
	⑩ 金銭、金銭債権、有価証券又は不動産等の信託
	⑪ 有価証券関連デリバティブ取引、金融等デリバティブ取引又は先物外国為替取引
	⑫ その他郵政民営化法第138条に定められた方法等

(注) 当社と管理機構との間で再保険契約を締結し、郵政民営化法により公社から管理機構に承継された、簡易生命保険契約に基づく管理機構の保険責任のすべてを当社が受再しております。

#### (2) 他の保険会社(外国保険業者を含みます。)その他金融業を行う者の業務の代理又は事務の代行

当社の支店では、当社の保険商品の販売に加え、次の保険会社の商品の受託販売等を行っております。

- ・アフラック
- ・エヌエヌ生命保険株式会社
- ・住友生命保険相互会社
- ・第一生命保険株式会社
- ・東京海上日動あんしん生命保険株式会社
- ・日本生命保険相互会社
- ・三井住友海上あいおい生命保険株式会社
- ・明治安田生命保険相互会社
- ・メットライフ生命保険株式会社

なお、アフラックとの業務の代理及び事務の代行に関しては、当社がアフラックの商品の受託販売を行うことに加え、当社と同様にアフラックの商品の受託販売を行っている郵便局の従業員に対する教育・指導等を、当社がアフラックから受託し、事務の代行をしております。

(3) 管理機構から委託された簡易生命保険管理業務

当社は、郵政民営化法により公社から管理機構に承継された、簡易生命保険契約の管理業務を、管理機構から受託しております。

当社の連結子会社であるかんぼシステムソリューションズ株式会社は、情報システムの設計、開発、保守及び運用業務の受託を行っております。なお、当社グループのセグメントについては、単一セグメントであるため記載を省略しております。

事業の系統図は、次のとおりであります。

平成28年3月31日現在

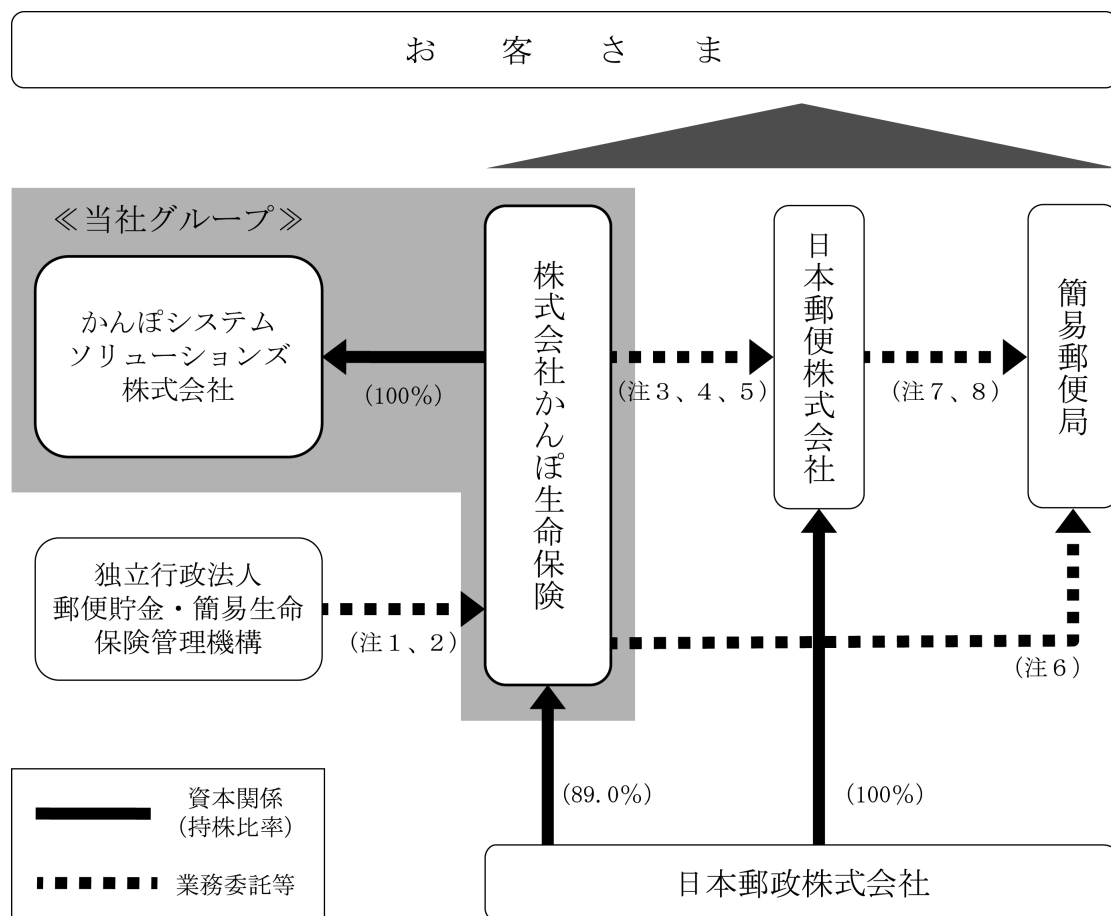

- (注) 1. 簡易生命保険契約の保険責任のすべてを再保険。  
2. 簡易生命保険契約の管理業務（保険料の収納、保険金の支払、契約の維持・管理、資産運用業務等）を委託。  
3. 当社の生命保険契約の募集及び維持・管理業務を委託。  
4. 管理機構から委託を受けた簡易生命保険契約の管理業務の一部を再委託。  
5. 簡易郵便局に対する当社の生命保険契約に係る教育・指導・管理を委託。  
6. 当社の生命保険契約の募集業務を委託。  
7. 当社から委託を受けた当社の生命保険契約の維持・管理業務を再委託。  
8. 当社から再委託を受けた簡易生命保険契約の管理業務の一部を再々委託。

#### (参考) 郵政民営化法による特例措置

当社の事業運営は、生命保険会社として保険業法を遵守することに加え、郵政民営化法及び関係政省令を遵守して遂行する必要があります。郵政民営化法及び関係政省令の主な目的は、郵政事業の改革を通じて、国内における公正かつ自由な競争を促進し、皆さまの利便向上及び経済の活性化を目指すことに加えて、日本郵政グループ各社の業務と同種の業務を営む事業者との対等な競争条件を確保するための措置を講じることにあります。このため、(1)に定める期間においては、新規業務を開始する場合に他の生命保険会社には課されていない追加的な手続きが求められ、また、当社が提供する商品の設計についても、他の生命保険会社には課されていない法令上の制約（以下、これらの制約等を「本特例措置」といいます。）が適用されることとなります。詳細は次のとおりであります。

#### (1) 本特例措置が継続する期間

本特例措置が継続する期間は、次に掲げる日のいずれか早い日までであります（郵政民営化法第134条）。

- ・日本郵政株式会社が保有している当社の株式を全部処分した日
- ・郵政民営化法第135条第1項の決定（※）があった日

※ 内閣総理大臣及び総務大臣は、日本郵政株式会社から総務大臣に当社の株式の2分の1以上を処分した旨の届出があり、その旨を総務大臣が内閣総理大臣に通知した日以後に、当社と他の生命保険会社との適正な競争関係等を阻害するおそれがないと認められるときには、本特例措置を適用しないことを決定しなければなりません。内閣総理大臣及び総務大臣は、かかる決定を行うにあたっては、郵政民営化委員会の意見を聴取することとされております。

#### <郵政民営化委員会とは>

郵政民営化委員会は、内閣に設置されております。主な所掌事務は次のとおりであります（郵政民営化法第18条、第19条）。

- ・3年ごとに、日本郵政株式会社、日本郵便株式会社、株式会社ゆうちょ銀行及び当社の経営状況並びに国際金融市場の動向その他内外の社会経済情勢の変化を勘案しつつ、郵政民営化の進捗状況について総合的な検証を行い、その結果に基づき、内閣総理大臣に意見を述べること
- ・郵政民営化法の各条において、内閣総理大臣及び総務大臣が郵政民営化委員会への通知を行うとされている事項について、必要があると認めるときは、内閣総理大臣を通じて関係各大臣に意見を述べること
- ・上記のほか、郵政民営化に関する事項について調査審議し、その結果に基づき、内閣総理大臣に意見を述べること等

#### (2) 新規業務等に係る郵政民営化法の認可手続き

当社が、新規業務、新商品の開発・販売、新たな方法による資産運用を行う場合には、郵政民営化法上、内閣総理大臣及び総務大臣の認可が必要となります。また、認可にあたっては、内閣総理大臣及び総務大臣は郵政民営化委員会の意見を聴取しなくてはならないとされております（郵政民営化法第138条）。

なお、日本郵政株式会社が当社の株式の2分の1以上を処分した旨を総務大臣に届け出た日以後は、本特例措置が終了する日まで、当該認可の手続きに代わり、新たな業務を行おうとするときは、その内容を定めて内閣総理大臣及び総務大臣に届け出るとともに、業務を行うにあたっては、他の生命保険会社との適正な競争関係及び利用者への役務の適切な提供を阻害することのないよう特に配慮しなければならないとされております（郵政民営化法第138条の2）。

当社はこれまでに、他の保険会社の商品の受託販売等の新規業務、無配当疾病傷害入院特約や改定学資保険等の新商品、シンジケートローン、信託受益権の取得等による資産運用等について認可を取得しております。

新規業務、新商品、資産運用方法に係る規制の詳細は、それぞれ下記(3)～(5)をご参照ください。

<郵政民営化法の認可手続き等の概要>

【当社株式の2分の1以上の処分前】

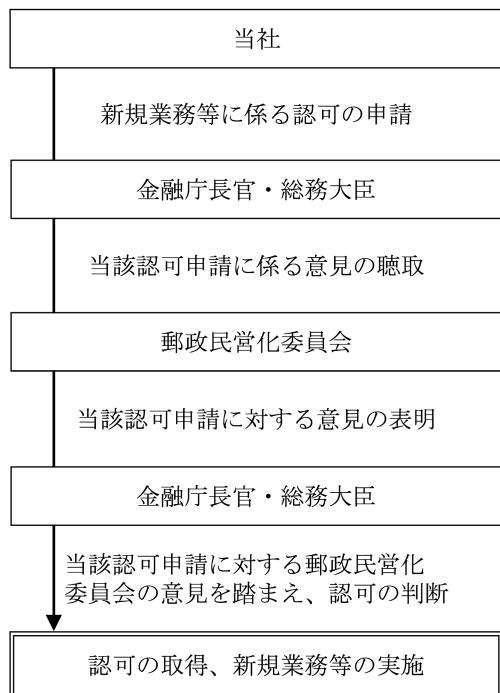

【当社株式の2分の1以上の処分後】

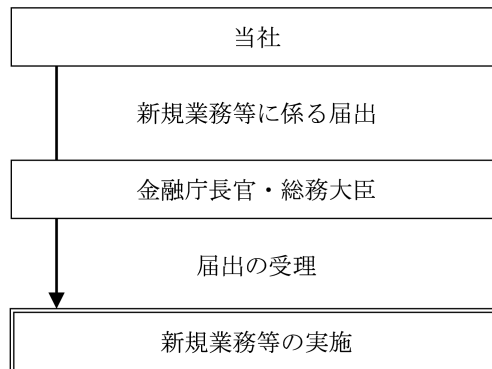

(3) 業務範囲

① 保険業法による定め

生命保険会社が営むことのできる業務の範囲については、保険業法第97条の規定により行う業務（以下「固有業務」といいます。）として定められており、「保険の引受け」と「資産の運用」がその範囲に含まれます。また、生命保険会社は、固有業務のほか、当該業務に付随する業務（以下「付随業務」といいます。）を行うことができるとされていますが、付随業務のうち、他の保険会社等の業務の代理又は事務の代行を行う場合は、内閣総理大臣の認可が必要となります（保険業法第98条）。

② 郵政民営化法による定め

当社が付随業務を行う場合には、郵政民営化法上の認可が必要となります（郵政民営化法第138条）。認可手続きについては、上記（2）をご参照ください。

#### (4) 新商品の開発・販売

##### ① 保険業法による定め

新たな商品の開発・販売にあたり、生命保険業免許の申請時に添付書類として提出した事業方法書、普通保険約款、保険料及び責任準備金の算出方法書の内容に変更が必要となる場合には、内閣総理大臣の認可が必要となります（保険業法第3条、第123条）。

##### ② 郵政民営化法による定め

当社が事業を承継した公社が旧簡易生命保険法の定めにより平成18年6月30日現在において引受けを行っていた以下の保険種類以外の保険について、当社が引受けを行う場合には、郵政民営化法上の認可が必要となります。

また、以下の保険種類であっても、公社が引受けを行っていた商品と、契約者配当の有無等、一定の差異のある保険について、当社が引受けを行う場合には、郵政民営化法上の認可が必要となります（郵政民営化法第138条）。

認可手続きについては、上記（2）をご参照ください。

#### <公社が引受けを行っていた保険種類>

- ・ 終身保険、定期保険、養老保険、家族保険、財形貯蓄保険
- ・ 終身年金保険、定期年金保険、夫婦年金保険
- ・ 次の二つの保険を一体として提供する保険
  - 終身保険及び終身年金保険で被保険者を同じくするもの
  - 終身保険及び定期年金保険で被保険者を同じくするもの
  - 養老保険及び定期年金保険で被保険者を同じくするもの
  - 家族保険及び夫婦年金保険で主たる被保険者及び配偶者たる被保険者を同じくするもの
- ・ 特約

#### (5) 新たな資産運用の方法

##### ① 保険業法による定め

生命保険会社の資産運用は、以下の方法によらなければならないとされております（保険業法第97条、保険業法施行規則第47条）。

- ・ 有価証券、不動産、金銭債権、短期社債等、金地金の取得
- ・ 金銭、有価証券の貸付け
- ・ 民法第667条第1項に規定する組合契約又は商法第535条に規定する匿名組合契約に係る出資
- ・ 預金又は貯金
- ・ 金銭、金銭債権、有価証券又は不動産等の信託
- ・ 金融商品取引法第2条第20項、第28条第8項第6号、保険業法第98条第1項第8号に規定するデリバティブ取引
- ・ 先物外国為替取引
- ・ 上記に掲げる方法に準ずる方法

##### ② 郵政民営化法による定め

当社が以下に掲げる方法以外の方法により資産を運用しようとするときには、郵政民営化法上の認可が必要となります（郵政民営化法第138条）。

認可手続きについては、上記（2）をご参照ください。



<認可手続きが不要な資産運用>

- ・ 保険契約者に対する資金の貸付け
- ・ 地方公共団体に対する資金の貸付け
- ・ コール資金の貸付け
- ・ 日本郵政株式会社又は日本郵便株式会社に対する資金の貸付け
- ・ 管理機構に対する資金の貸付け
- ・ 郵便貯金銀行及び郵便保険会社に係る移行期間中の業務の制限等に関する命令第16条に定める次の方法  
 国債証券、地方債証券、政府保証債、社債券、外国債、不動産の取得（投資の目的をもって取得するものを除く）、金融機関への預金、先物外国為替取引等

(6) 引受け可能な保険金額等の制約

郵政民営化法及び同施行令上、被保険者一人につき当社が引受け可能な保険金額等の限度（加入限度額）が定められております。また、この加入限度額については、簡易生命保険契約の被保険者一人あたりの保険金額等との合算であります（郵政民営化法第137条及び郵政民営化法施行令第6条から第8条）。

① 保険（基本契約）の加入限度額

財形貯蓄保険及び年金保険を除く保険契約（終身保険、定期保険、養老保険、家族保険）については、保険金額に関して、以下の限度額が定められております。

- ・ 被保険者が満15歳以下の場合・・・被保険者一人あたり：700万円
- ・ 被保険者が満16歳以上の場合・・・被保険者一人あたり：1,000万円

- (注) 1. 被保険者が満20歳以上満55歳以下の場合で、加入後4年以上経過した契約がある場合には、当該契約の保険金額のうち、1,000万円までは上記限度額には含まれません。
2. 特定養老保険（保険契約加入後早期に病気で死亡した場合等の保険金額を低く設定した養老保険）については、年齢にかかわらず、被保険者一人あたり500万円が上限となっております。
3. 被保険者が満55歳以上の場合は、普通定期保険及び特別養老保険（死亡保険金額を満期保険金額の2倍、5倍又は10倍とする養老保険）については、被保険者一人あたり800万円が上限となっております。

<当社が引受け可能な保険金額の限度額の概要>

保険(基本契約)の加入限度額

(平成28年4月1日現在)

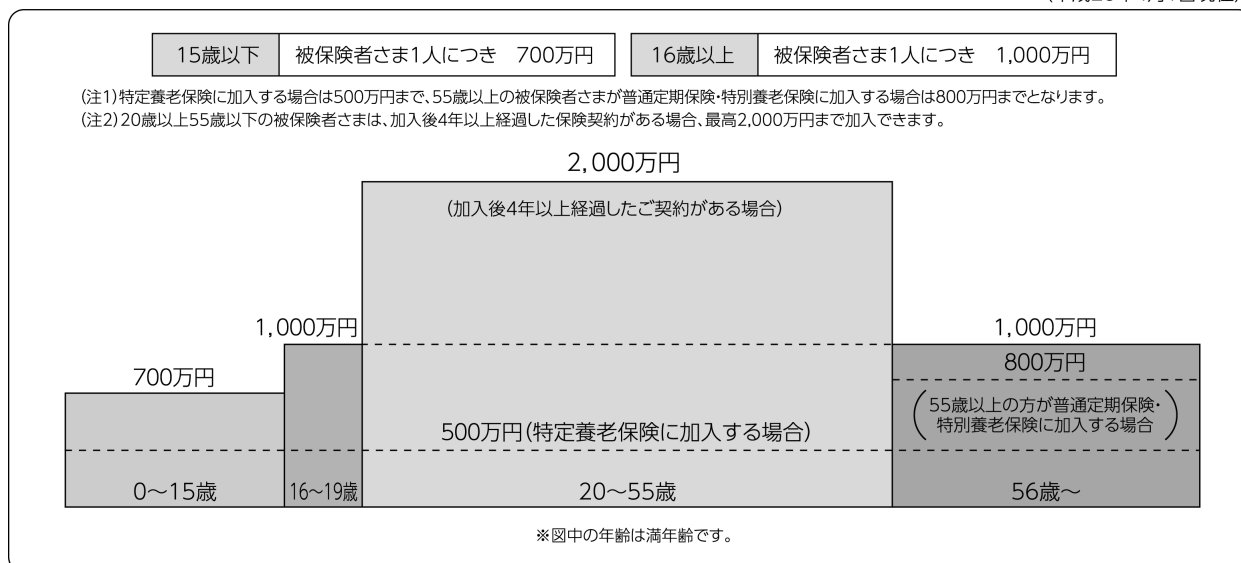

(注) 上記の法令で定める加入限度額以外にも、満15歳未満の被保険者さまがご加入いただける保険金額など、被保険者さまの年齢や保険種類によって、ご加入いただける保険金額に一定の制限があります。

② 財形貯蓄保険

財形貯蓄保険（勤労者財産形成促進法第6条第1項第2号及び第4項第2号に規定する契約に係る保険業法第3条第4項第1号に掲げる保険）については、払込保険料の総額に関して、以下の限度額が定められております。

被保険者一人あたり：550万円

③ 年金（基本契約）の加入限度額

年金保険については、年金の年額に関して、以下の限度額が定められております。

被保険者一人あたり：初年度の基本年金額 90万円

- (注) 1. 過去に販売していた年金保険の中には、年金の支払い開始の2年目以降から年金額が増加する種類がありますが、この増加額は上記限度額に含まれません。  
2. 過去に販売していた年金保険の中には、契約者配当金を年金の支払い時に積み増ししてお支払いする種類がありますが、この積み増す額は上記限度額に含まれません。  
3. 過去に販売していた年金保険の中には、夫婦が被保険者となる種類の年金保険がありますが、この場合、配偶者である被保険者に係る額は、上記限度額に含まれません。

④ 特約の加入限度額

特約については、それぞれの事由において、保険金額に関して、以下の限度額が定められております。

- a. 疾病にかかったこと、傷害を受けたこと又は疾病にかかったことを原因とする人の状態、傷害を受けたことを直接の原因とする死亡及びこれらに類するものに対する保障・・・被保険者一人あたり：合計1,000万円  
b. 上記に掲げるものに関し、治療を受けたことに対する保障・・・被保険者一人あたり：1,000万円

(注) 特約の保険金額は、当該特約を付加する基本契約の保険金額の範囲内が限度となります。

(7) 子会社の保有に関する特例

① 保険業法による定め

生命保険会社が子会社として保有できる会社は、保険業法により、生命保険会社、損害保険会社、少額短期保険業者、銀行等、特定の業を営む会社に限定されております。

また、保有が認められている会社を子会社とする場合は、内閣総理大臣の認可又は内閣総理大臣への届出が必要となります（保険業法第106条、第127条）。

② 郵政民営化法による定め

郵政民営化法において、当社は、生命保険会社、損害保険会社、少額短期保険業者、保険業を行う外国の会社を子会社としてはならないと定められております（郵政民営化法第139条）。

また、保有が認められている会社を子会社とする場合、郵政民営化法上の認可又は届出が必要となります（郵政民営化法第139条、第149条）。

なお、当社が、子会社化することが禁じられている業種の会社に対して、子会社化に至らない議決権割合で出資する場合であっても、監督官庁からの監督上の措置（郵政民営化法第147条）により、当該出資が制限される可能性があります。

(8) 事業再編等に関する特例

① 保険業法による定め

生命保険会社が以下の行為を行う場合、内閣総理大臣の認可を受けなければ、その効力を生じないとされております（保険業法第139条、第142条、第167条、第173条の6）。

- ・ 保険契約の移転
- ・ 事業の譲渡又は譲受け
- ・ 合併
- ・ 会社分割

② 郵政民営化法による定め

郵政民営化法上、当社が以下の行為を行う場合、郵政民営化法上の認可を受けなければ、その効力を生じないとされております（郵政民営化法第141条）。

- ・ 保険業法第135条に規定する保険契約の移転
- ・ 当社を当事者とする事業の全部又は一部の譲渡又は譲受け
- ・ 当社を当事者とする合併
- ・ 当社を当事者とする会社分割

ただし、以下の場合には、認可を受けられないこととされております。

- ・ 保険契約の移転について、移転先会社が日本郵政株式会社又は当社の子会社であるとき
- ・ 事業の譲渡又は譲受けについて、保険の引受けに係る事業の全部の譲渡であるとき、及び保険の引受けに係る事業の譲受けであるとき
- ・ 合併について、合併により当社が消滅するとき、及び合併の相手方が保険会社であるとき
- ・ 会社分割について、吸収分割承継会社又は新設分割設立会社に保険契約を承継させるものであり、かつ、吸収分割承継会社等が日本郵政株式会社又は当社の子会社となるとき

#### 4 【関係会社の状況】

名称	住所	資本金又は 出資金 (百万円)	主要な事業 の内容	議決権の所有 (又は被所有) 割合 (%)	関係内容			
					役員の 兼任	営業上 の取引	設備の 賃貸借	業務 提携
(親会社) 日本郵政株式会社 (注)	東京都 千代田区	3,500,000	持株会社	被所有 89.0	3名	グループ協定の締結、システムサービス提供契約の締結、業務委託契約の締結等	不動産賃貸借関係	—
(連結子会社) かんぼシステム ソリューションズ 株式会社	東京都 品川区	60	情報システムの設計、開発、保守及び運用業務の受託	100.0	2名	業務委託契約の締結、経営管理契約の締結	不動産賃貸借関係	—

(注) 有価証券届出書の提出会社であります。

#### 5 【従業員の状況】

##### (1) 連結会社の状況

平成28年3月31日現在

会社名	従業員数(名)
提出会社	7,378 [3,146]
かんぼシステムソリューションズ株式会社	512 [19]
合計	7,890 [3,165]

(注) 1. 当社グループは、単一セグメントであるため、セグメント別に代えて会社別の記載をしております。  
2. 従業員数は、就業人員数(当社グループ外から当社グループへの出向者を含め、当社グループから当社グループ外への出向者を除く。)であり、臨時従業員数(期間雇用社員及び高齢再雇用社員を含み、派遣社員を除く。)は、年間の平均雇用実績(8時間換算)を[ ]内に外書きで記載しております。

##### (2) 提出会社の状況

平成28年3月31日現在

従業員数(名)	平均年齢(歳)	平均勤続年数(年)	平均年間給与(千円)
内務職員: 6,279 営業職員: 1,099 [3,146]	内務職員: 38.0 営業職員: 39.2	内務職員: 14.2 営業職員: 14.9	内務職員: 5,996 営業職員: 7,467

(注) 1. 当社は、単一セグメント、単一事業部門であるため、内務職員・営業職員別の記載をしております。  
2. 従業員数は、就業人員数(他社から当社への出向者を含め、当社から他社への出向者を除く。)であり、臨時従業員数(期間雇用社員及び高齢再雇用社員を含み、派遣社員を除く。)は、年間の平均雇用実績(8時間換算)を[ ]内に外書きで記載しております。  
なお、臨時従業員数について内務職員・営業職員の区分は行っておりません。  
3. 平均勤続年数は、郵政省、総務省郵政事業庁及び公社から通算した勤続年数であります。  
4. 平均年間給与は、賞与及び基準外賃金を含んでおります。

##### (3) 労働組合の状況

当社には労働組合として、日本郵政グループ労働組合、郵政産業労働者ユニオンが組織されております。

また、当社の連結子会社であるかんぼシステムソリューションズ株式会社においては、JICDユニオンが組織されております。

なお、労使関係については、概ね良好であり、特記すべき事項はありません。

## 第2 【事業の状況】

### 1 【業績等の概要】

#### (1) 業績

当連結会計年度における日本経済は、設備投資が持ち直したものの、個人消費が低迷したことから、緩やかな回復にとどまりました。世界経済は、米国が堅調に推移し、欧州も緩やかに回復したものの、中国をはじめとする新興国の成長ペースの鈍化が継続したことなどから、前連結会計年度に続き弱い成長にとどまりました。

このような経済動向を受けて、当連結会計年度の運用環境としては、国内長期金利（10年国債利回り）は、期初0.4%台で始まり、6月に一時0.5%台まで上昇しましたが、それ以降は低下基調で推移し、期末にかけて△0.05%まで低下しました。また、日経平均株価は19,000円台で始まり、上期には、20,800円台まで上昇しましたが、8月下旬以降、上下に振れながらも下落基調で推移し、期末は16,700円台となりました。

生命保険業界におきましては、少子高齢化や単身世帯化の進展、ライフスタイルの変化等を背景としたお客さまニーズの多様化、選別志向の高まりなどが見られる中、それらに対応する販売チャネルの強化や商品の開発等を行うことでお客さまの自助努力を支援するという当業界の役割は、ますます大きくなってきていると考えています。

これらの結果、当連結会計年度における連結損益の状況は以下のとおりとなりました。

経常収益は、保険料等収入 5 兆4,138億円（前期比9.1%減）、資産運用収益 1 兆3,549億円（同7.2%減）、その他経常収益 2 兆8,369億円（同3.1%増）を合計した結果、9 兆6,057億円（同5.5%減）となりました。

経常費用は、保険金等支払金 8 兆5,504億円（同5.6%減）、責任準備金等繰入額 1 億円（同91.1%減）、資産運用費用97億円（同11.3%減）、事業費5,385億円（同4.9%増）、その他経常費用953億円（同4.3%増）を合計した結果、9 兆1,942億円（同5.0%減）となりました。

この結果、経常利益は4,115億円（同16.5%減）となり、経常利益に特別損益を加減し、契約者配当準備金繰入額及び法人税等合計を差し引いた親会社株主に帰属する当期純利益は848億円（同4.4%増）となりました。

(2) キャッシュ・フローの状況

営業活動によるキャッシュ・フローは、前連結会計年度に比べ344億円支出増の2兆9,229億円の支出となりました。

投資活動によるキャッシュ・フローは、前連結会計年度に比べ8,518億円収入減の2兆5,969億円の収入となりました。

財務活動によるキャッシュ・フローは、前連結会計年度に比べ77億円支出増の250億円の支出となりました。

以上の結果、現金及び現金同等物の当連結会計年度末残高は、期首から3,511億円減少し、1兆8,626億円となりました。

(参考1) 当社の保険引受

(個人保険及び個人年金保険は、当社が管理機構から受再している簡易生命保険契約を含みません。)

(1) 保有契約高明細表

区分	前事業年度末 (平成27年3月31日)		当事業年度末 (平成28年3月31日)	
	件数(千件)	金額(百万円)	件数(千件)	金額(百万円)
個人保険	13,539	39,159,046	15,350	44,406,257
個人年金保険	1,318	3,615,908	1,367	3,476,492

(注) 個人年金保険の金額は、年金支払開始前契約の年金支払開始時における年金原資と年金支払開始後契約の責任準備金額を合計したものであります。

(2) 新契約高明細表

区分	前事業年度 (自平成26年4月1日 至平成27年3月31日)		当事業年度 (自平成27年4月1日 至平成28年3月31日)	
	件数(千件)	金額(百万円)	件数(千件)	金額(百万円)
個人保険	2,381	7,002,593	2,397	7,168,485
個人年金保険	137	493,582	63	219,721

(注) 個人年金保険の金額は、年金支払開始時における年金原資であります。

(3) 保有契約年換算保険料明細表

(単位：百万円)

区分	前事業年度末 (平成27年3月31日)	当事業年度末 (平成28年3月31日)
個人保険	2,526,861	2,863,561
個人年金保険	673,838	656,079
合計	3,200,699	3,519,640
うち医療保障・生前 給付保障等	257,460	293,413

(注) 1. 年換算保険料とは、1回あたりの保険料について保険料の支払方法に応じた係数を乗じ、1年あたりの保険料に換算した金額であります(一時払契約等は、保険料を保険期間等で除した金額。)

2. 医療保障・生前給付保障等には、医療保障給付(入院給付、手術給付等)、生前給付保障給付(特定疾病給付、介護給付等)、保険料払込免除給付(障がい事由とするものは除く。特定疾病罹患、介護等を事由とするものを含む。)等に該当する部分の年換算保険料を計上しております。

## (4) 新契約年換算保険料明細表

(単位：百万円)

区分	前事業年度 (自 平成26年4月1日 至 平成27年3月31日)	当事業年度 (自 平成27年4月1日 至 平成28年3月31日)
	個人保険	457,852
個人年金保険	162,575	105,100
合計	620,427	590,474
うち医療保障・生前 給付保障等	41,120	49,588

(注) 1. 年換算保険料とは、1回あたりの保険料について保険料の支払方法に応じた係数を乗じ、1年あたりの保険料に換算した金額であります(一時払契約等は、保険料を保険期間等で除した金額。)

2. 医療保障・生前給付保障等には、医療保障給付(入院給付、手術給付等)、生前給付保障給付(特定疾病給付、介護給付等)、保険料払込免除給付(障がい事由とするものは除く。特定疾病罹患、介護等を事由とするものを含む。)等に該当する部分の年換算保険料を計上しております。

(参考2) 当社が管理機構から受再している簡易生命保険契約の状況

## (1) 保有契約高

区分	前事業年度末 (平成27年3月31日)		当事業年度末 (平成28年3月31日)	
	件数 (千件)	保険金額・年金額 (百万円)	件数 (千件)	保険金額・年金額 (百万円)
保険	19,950	54,322,353	16,973	46,114,524
年金保険	2,951	1,077,945	2,576	932,109

(注) 計数は、管理機構における公表基準によるものであります。

## (2) 保有契約年換算保険料

(単位：百万円)

区分	前事業年度末 (平成27年3月31日)	当事業年度末 (平成28年3月31日)
	保険	2,655,722
年金保険	1,017,318	884,630
合計	3,673,040	3,052,541
うち医療保障・ 生前給付保障等	490,550	445,288

(注) 当社が管理機構から受再している簡易生命保険契約について、上記「(参考1) 当社の保険引受 (3) 保有契約年換算保険料明細表」に記載しております個人保険及び個人年金保険の保有契約年換算保険料と同様の計算方法により、当社が算出した金額であります。

## (参考3) 当社の資産運用の状況

## (1) 一般勘定資産の構成

区分	前事業年度末 (平成27年3月31日)		当事業年度末 (平成28年3月31日)	
	金額 (百万円)	構成比 (%)	金額 (百万円)	構成比 (%)
現預金・コールローン	2,651,397	3.1	2,216,037	2.7
買現先勘定	—	—	—	—
債券貸借取引支払保証金	2,720,856	3.2	3,008,591	3.7
買入金銭債権	449,068	0.5	430,150	0.5
商品有価証券	—	—	—	—
金銭の信託	1,434,943	1.7	1,644,547	2.0
有価証券	66,277,244	78.1	63,610,890	78.0
公社債	64,294,767	75.7	59,821,039	73.4
株式	984	0.0	984	0.0
外国証券	1,981,492	2.3	3,688,822	4.5
公社債	1,961,492	2.3	3,688,822	4.5
株式等	20,000	0.0	—	—
その他の証券	—	—	100,044	0.1
貸付金	9,977,345	11.8	8,978,437	11.0
保険約款貸付	74,097	0.1	95,629	0.1
一般貸付	806,259	0.9	829,027	1.0
機構貸付	9,096,988	10.7	8,053,780	9.9
不動産	112,286	0.1	123,747	0.2
うち投資用不動産	—	—	—	—
繰延税金資産	548,210	0.6	712,615	0.9
その他	741,537	0.9	819,378	1.0
貸倒引当金	△943	△0.0	△772	△0.0
合計	84,911,946	100.0	81,543,623	100.0
うち外貨建資産	2,196,349	2.6	3,949,417	4.8

(注) 1. 機構貸付とは、管理機構（簡易生命保険勘定）への貸付であります。

2. 不動産については、土地・建物・建設仮勘定を合計した金額を計上しております。



## (2) 一般勘定資産の資産別運用利回り

(単位：%)

区分	前事業年度 (自 平成26年4月1日 至 平成27年3月31日)	当事業年度 (自 平成27年4月1日 至 平成28年3月31日)
現預金・コールローン	0.05	0.05
買現先勘定	—	—
債券貸借取引支払保証金	—	—
買入金銭債権	0.32	0.26
商品有価証券	—	—
金銭の信託	3.54	3.37
有価証券	1.73	1.66
うち公社債	1.70	1.63
うち株式	—	—
うち外国証券	2.87	2.10
貸付金	2.25	2.19
うち一般貸付	1.53	1.51
不動産	—	—
一般勘定計	1.70	1.62
うち海外投融資	2.88	2.22

- (注) 1. 利回り計算式の分母は帳簿価額ベースの日々平均残高、分子は経常損益中、資産運用収益－資産運用費用として算出した利回りであります。
2. 一般勘定計には、有価証券信託に係る資産を含めております。
3. 海外投融資とは、外貨建資産と円建資産の合計であります。

## 2 【生産、受注及び販売の状況】

生命保険事業における業務の特殊性により、該当する情報がないため記載しておりません。

## 3 【対処すべき課題】

文中の将来に関する事項は、本書提出日現在において当社グループが判断したものであります。

当社は、平成19年10月に生命保険業を開始して以来、郵便局ネットワークを主要な販売チャネルとして、シンプルで小口な商品を提供しており、現在では、保険料等収入（当連結会計年度：5兆4,138億円）、個人保険の保有契約年換算保険料（当連結会計年度末：5兆314億円（管理機構から受再している簡易生命保険契約と当社が引き受けた保険契約の合算）、総資産規模（当連結会計年度末：81.5兆円）において、国内最大級の生命保険会社となっております。

このような状況に加えて、当社は、その前身である通信省による簡易生命保険事業の創業から約1世紀にわたって日本国内で生命保険業を営んでおり、当連結会計年度末において、保険の保有契約件数約3,200万件、被保険者数約2,300万人の顧客基盤を有しております。これらの基盤は、主に家庭市場を中心に販売活動を行っている郵便局チャネルにより確立されたため、女性・中高年層に強みを持っていると考えております。具体的には、管理機構から受再している簡易生命保険契約を含めた当連結会計年度末の保有契約の被保険者のうち、約6割が女性となっております。また、当連結会計年度の新契約件数のうち、約6割の契約者が50歳代以上となっております。

また、日本郵政グループでは、低金利環境の継続等の経営環境の変化等を踏まえ、グループの更なる収益性の追求、生産性の向上、コーポレート・ガバナンスの強化等の課題に対処するために、平成27年度から平成29年度までの3年間の中期経営計画「新郵政ネットワーク創造プラン2017」を平成27年4月に公表しております。

この中期経営計画において、当社は、「お客さまから選ばれる真に日本一の保険会社を目指す」という方針の下、当社が成長するために必要となる経営基盤を確立するとともに、当社の強みをさらに強固にする商品・サービスを開発することで、本格的な成長軌道への転換に道筋をつけていくこととしております。具体的には、以下の主要施策に取り組んでまいります。

### (1) 引受けから支払いまで簡易・迅速・正確に行う態勢整備

将来の成長戦略を描くために、基盤となる事務・システムインフラに投資することで、保険契約の引受けから支払いまで簡易・迅速・正確に行う仕組みを構築いたします。これにより、保険契約の管理態勢を強化するとともに、質の高いサービスをご提供いたします。

また、平成29年1月の基幹系システム更改に併せて、システム開発・運用態勢を強化することで、システム品質・開發生産性の向上を目指してまいります。

### (2) 販売チャネルの営業力強化

日本郵便株式会社と一体となって、当社の新契約販売実績の大部分を占める郵便局チャネルの営業力を強化いたします。日本郵便株式会社の営業人材の確保を支援するとともに、育成による生産性向上を図ります。また、既にご契約いただいているお客さまへのご訪問等により営業活動量を増やし、新契約の拡大を目指してまいります。特に、ユニバーサルサービスの対象商品である養老保険・終身保険に特約を付加した販売を強化いたします。

当社の直営店チャネルにつきましては、法人営業の態勢強化により、法人・職域・インナー（日本郵政グループ内）の各マーケットでの販売拡大を目指してまいります。

### (3) お客さまニーズに対応した商品開発、ご高齢のお客さまへのサービスの充実

お客さまニーズに対応した商品・サービスを開発することにより、お客さまの利便性向上に貢献するとともに、新契約の拡大につなげてまいります。

また、当社の強みであり、今後も拡大が予測されるシニアマーケットにおいて、「ご高齢のお客さまに優しいビジネスモデル」をさらに強化し、ご高齢のお客さまに質の高いサービスをご提供できるよう、すべてのお客さまとの接点をご高齢のお客さまの目線で見直す改革を推進してまいります。

(4) 運用収益力の向上

資産運用につきましては、資産と負債のマッチングを推進するとともに、運用部門の態勢強化、運用資産の多様化を進めることにより、収益向上を目指してまいります。

当社のEEV（ヨーロッパ・エンベディッド・バリュー）は、平成28年3月末において27,183億円となっており、EV（エンベディッド・バリュー）の成長率を示すRoEV（リターン・オン・エンベディッド・バリュー）の平成24年度から平成27年度における過去4年平均（経済前提一定（EVの変動要因から「経済前提と実績の差異」を除いた値）として算出）は8.5%となっております。

(5) 内部管理態勢の強化、人材育成の強化

経営の根幹である「募集品質の確保・コンプライアンスの徹底」を図り、「お客さまの声」を経営に活かす取組みを推進するとともに、リスク管理の強化を図ることで、内部管理態勢を強化いたします。

また、会社業務の中核となり競争力の源泉となる優れた人材を育成するとともに、多様な人材が働きやすい職場環境を創出（ダイバーシティ・マネジメントを推進）し、社員一人ひとりが会社とともに成長することを目指してまいります。

#### 4 【事業等のリスク】

当社グループの事業内容、経営成績、財政状態等に関する事項のうち投資者の投資判断に重要な影響を及ぼす可能性のある主なリスクを例示しておりますが、これらに限定されるものではありません。

なお、文中の将来に関する事項は、当連結会計年度末現在において当社グループが判断したものであります。

##### (1) 日本郵便株式会社との関係に関するリスク

###### ① ユニバーサルサービスの提供に関するリスク

日本郵便株式会社は、郵政民営化法上のユニバーサルサービスに係る規定を遵守するため、当社と生命保険募集・契約維持管理業務委託契約及び保険窓口業務契約を締結して当社の保険代理業務を受託し、全国の各郵便局において、当社の商品及びサービスを提供しております（かかる契約の詳細については「5 経営上の重要な契約等」をご参照ください。）。特に、保険窓口業務契約は、期間の定めのない契約であり、本契約に定める特段の事情がない限り当社から一方的に解除することはできないこととされております。また当社の定款上、当社は日本郵便株式会社との間で、保険窓口業務契約を締結する旨の規定が存在し、当該契約を終了させる場合には当社の定款変更が必要となります。したがって、当社が日本郵便株式会社との間の保険窓口業務契約を終了させるには、これらの手続等を充足する必要があります。

このように、当社が、ユニバーサルサービスの提供義務を負う日本郵便株式会社との間で、解除することが困難な保険窓口業務契約を締結することで、日本郵便株式会社がユニバーサルサービスを提供する上での関連保険会社としての地位を維持する契約上の義務を負うため、当社の柔軟な事業展開が困難となり、当社グループの事業、業績及び財政状態に悪影響を及ぼす可能性があります。

###### ② 日本郵便株式会社への委託手数料等に関するリスク

当社は、日本郵便株式会社と締結している生命保険募集・契約維持管理業務委託契約、保険窓口業務契約等（以下「業務委託契約等」といいます。）及び代理店手数料規程等に基づき、日本郵便株式会社に対して委託手数料を支払っておりますが、その一部は、日本郵便株式会社が当社に提供する業務に必要な経費単価に郵便局数等に乗じて算定するものや、新契約の獲得により加算されるものがあります（委託手数料の詳細及び金額については、「5 経営上の重要な契約等（参考）日本郵便株式会社に支払う委託手数料」をご参照ください。）。このように、当社が日本郵便株式会社に支払う委託手数料は、日本郵便株式会社において当社からの委託業務に基づき発生する費用に応じて増加する可能性があり、当社グループの業績及び財政状態に影響を及ぼす可能性があります。

なお、委託手数料の他にも、当社は、委託元会社として生命保険の募集及び業務に係る品質を確保する責任があるため、代理店である郵便局において使用されるITシステムの導入、維持及び管理に係る費用の一部を負担し、また、当社の業務を行う日本郵便株式会社の従業員の指導、教育等の費用の一部を負担しております。

###### ③ 郵便局ネットワークへの依存に関するリスク

当社の商品及びサービスの提供は、郵便局ネットワークに大きく依存しております。当社は、日本郵便株式会社との間で業務委託契約等を、各簡易郵便局との間で生命保険募集委託契約をそれぞれ締結し、これらの契約に基づき、当社は商品及びサービスの供給、日本郵便株式会社は商品及びサービスの提供をそれぞれ担うというビジネスモデルを構築しており、新契約保険料の9割程度が郵便局ネットワークにおいて獲得されたものであります。

したがって、コミュニケーション手段の多様化等に伴って郵便サービス及び郵便局の利用者数又は利用頻度が減少し、当社の商品販売のチャネルとしての郵便局ネットワークの魅力が損なわれ、郵便局ネットワークに代替する販売チャネルを確保できない場合は、当社グループの事業、業績及び財政状態に影響を及ぼす可能性があります。

また、日本郵便株式会社において取り扱う当社の商品・サービスの割合が減少した場合、当社の商品・サービスを取り扱う代理店の数が減少した場合及び業務委託契約等の条件が当社にとって不利に変更された場合には、当社グループの事業、業績及び財政状態に影響を及ぼす可能性があります。

さらに、当社の商品及びサービスの提供の大部分は、業務委託先である日本郵便株式会社の従業員により行われているため、日本郵便株式会社が優秀な人材を確保できない場合や、当社による日本郵便株式会社の従業員の保険業務に関する教育が十分でない場合等においては、当社の商品及びサービスの提供が期待どおりに行われない可能性があり、また、当社が新しい商品及びサービスを提供しようとする場合は、当該新商品等に関する十分な知識等を有する当社従業員又は日本郵便株式会社の従業員が必要となりますが、そのような従業員を確保又は教育できない場合は、当社の新商品等の販売が想定どおりに行われない可能性もあります。これらの結果、当社グループの事業、業績及び財政状態に影響を及ぼす可能性があります。

また、日本郵便株式会社では、当社の商品以外にも、他の生命保険会社の生命保険や変額年金保険、損害保険会社の損害保険の受託販売を行っております。日本郵便株式会社が人材その他の資源を他社の商品等の販売に充てた場合や、日本郵便株式会社において取り扱われる他社の商品等の割合が当社の商品等に比べて著しく増大した場合は、当社グループの事業、業績及び財政状態に影響を及ぼす可能性があります。

上記のとおり、日本郵便株式会社が当社との間で締結している生命保険募集・契約維持管理業務委託契約は、当社の主要な事業活動の前提となっております。当該契約は期限の定めのない契約ですが、日本郵便株式会社が当該契約を解除しようとする場合、6カ月前の書面による通知により解除について協議を申し入れた上で、解除することが可能であります。当連結会計年度末現在において、当該契約の解除に係る申入れ等、契約の存続に支障を来す要因は発生していませんが、当該要因が発生した場合には当社の事業活動に重大な影響を及ぼす可能性があります。

## (2) 事業環境等に関するリスク

### ① 経済環境の変動に伴うリスク

当社グループが行う事業は、その収益の多くが日本国内において生み出されるものであるため、国内の景気や世帯収入の動向などが、当社グループの行う事業に影響を及ぼす可能性があります。近年は、政府の各種経済対策や日本銀行の金融緩和政策が行われる中、景気は緩やかな回復にとどまり、個人消費の低迷が懸念されております。また、長期にわたる少子化の影響を受け、国内の総人口及び労働人口の継続的な減少も予測されております。このような経済情勢等の動向は当社グループの事業、業績及び財政状態に影響を及ぼす可能性があります。

### ② 競合他社との競争に関するリスク

当社は、日本の生命保険市場において、国内生命保険会社、外資系生命保険会社、国内の大手金融機関、各種協同組合等との激しい競争に直面しております。近年は、特に、参入規制の緩和や販売チャネルの多様化などにより、保険料水準や商品内容・ラインナップ等に関して、当社より優位に立っている会社もあります。また、統合や再編等により競争力を強化したり、当社よりも魅力的な金融商品を開発したりすることによって、今後より高い競争力を備える可能性があります。当社が業務範囲を拡大した場合や、規制緩和や新規参入等に伴う市場構造の変化が生じた場合には、現時点では競合関係にない会社との競合関係が新たに生じる可能性もあります。当社が規制緩和や新規参入等に伴う市場構造の変化に対応できない場合や、当社が競合他社に対して優位に立っていない場合等においては、当社グループの事業、業績及び財政状態に影響を及ぼす可能性があります。

### ③ 商品の集中に関するリスク

当社の取り扱う商品は、個人向け生命保険に集中しております。個人向け生命保険については、国内の雇用水準及び家計所得水準、代替商品であるその他の金融商品に対する相対的魅力、保険会社の財務健全性、社会的信用に対する一般的な認識、出生率及び高齢化等日本の人口構成に影響を与える長期的な人口動態等の要因が、新規契約数や既存契約の解約率に影響を与え、当社グループの事業、業績及び財政状態に影響を及ぼす可能性があります。

#### ④ 日本の人口動態に関するリスク

昭和40年代半ば以降、日本の出生率は総じて徐々に低下する傾向にあり、現在は世界で最低の水準にあります。これらの結果、15歳から64歳までの人口は減少傾向が続いており、この傾向が、日本国内における生命保険の総保有契約高の減少の主要な要因であると考えております。また、国立社会保障・人口問題研究所の推計によれば、15歳から64歳までの人口は、今後も減少し続けるであろうと予測しております。当社の顧客基盤は中高年層に強みがありますが、もし、これらの傾向が続き、青壮年層における生命保険に対する需要が減少する場合、当社グループの事業、業績及び財政状態に影響を及ぼす可能性があります。

#### (3) 大規模災害等の発生に伴うリスク

当社グループは、幅広い事業活動を行っており、地震、噴火、津波、台風、洪水、大雪等大規模災害、新型インフルエンザ等の感染症の大流行、テロリズム、武力衝突等の人的災害、水道、電気、ガス、通信・金融サービス等に係る社会的インフラの重大な障害や混乱等の発生、あるいは当社グループの本社、支店その他の設備や施設の損壊その他正常な業務遂行を困難とする状況等が生じた場合、当社の業務の全部又は一部が停止し、又は運営に支障をきたすおそれがあり、また、設備やインフラの回復、顧客等の損失の補償等のために長期の時間及び多額の費用を要する可能性があります。

また、かかる状況下において当社グループの業務が円滑に機能していたとしても、かかる状況の発生に伴う経済・社会活動の沈滞等の影響を受け、当社グループの事業、業績及び財政状態に影響を及ぼす可能性があります。

特に、大地震その他の大規模災害や新型インフルエンザ等の感染症の大流行等を原因として多数の死者が出た場合に、当社による保険給付に関し、通常の想定を超える債務を負うリスクにさらされております。当社は、保険業法上の基準に従って危険準備金を積み立てておりますが、大規模災害等の発生により危険準備金を超えるような保険金・給付金の支払いが発生した場合、当社グループの事業、業績及び財政状態に影響を及ぼす可能性があります。

#### (4) 業務提携に伴うリスク

当社グループは、様々な業務について、他社との提携を行っております。業務提携先において業務遂行上の問題が生じ、商品・サービスの提供に支障をきたす場合、保険契約者の情報の漏洩等の重大な違法行為が発生した場合等において、当社グループの業務運営、社会的信用、事業、業績及び財政状態に影響を及ぼす可能性があります。

#### (5) 業務範囲の拡大等に伴う新たなリスク

当社は、法令上可能な限りにおいて、新たな収益機会を得るため新規業務への参入を行うことがありますが、当社が限定的な経験しか有していない業務分野に進出した場合又は競争の激しい分野に進出した場合に、業務範囲の拡大が功を奏しない又は当初想定した効果をもたらさない可能性があります。加えて、当社は新商品の販売開始にあたって、郵政民営化法に基づく認可を取得する必要がありますが、当該認可が得られない可能性や認可取得のために当社の計画どおりの時期又は内容で新商品を投入できない可能性があります。また、かかる認可を取得し、新商品を販売した場合であっても、当該商品が当初想定した成果をもたらさない可能性があります。このような結果、当社グループの業績及び財政状態に影響を及ぼす可能性があります。

#### (6) 資産運用に関するリスク

##### ① 国内金利に関する市場リスク

当社では、保険契約の引受けによって生じる負債に見合った運用資産を適切に管理し、損益の安定を図る目的で、資産と負債のバランスを考慮してリスクコントロールを行う、ALM (Asset Liability Management : 資産・負債の総合的な管理) を行っております。当社がALMを適切に行えなかった場合又は当社のALMによって対処可能な程度を超えて市場環境が大きく変動した場合には、当社の業績及び財政状態に影響を及ぼす可能性があります。

特に、当社の資産構成においては、円金利資産の割合が高く、当社の契約者に対する債務のデュレーションが運用資産より長期であることから、資産と負債のデュレーションのミスマッチによる国内金利の変動リスクを有しております。

具体的には、平成28年2月に日本銀行が導入したマイナス金利の影響を受け、長期国債の指標である10年国債の金利が初めてマイナスとなりましたが、当社が既に保有している保険契約の予定利率は変わらないことから、当初想定していた運用収益が確保できない、あるいは逆ざや（資産運用ポートフォリオの平均運用利回りが既契約の責任準備金の積立てに用いた予定利率を下回る現象）となる可能性があり、当社グループの業績及び財政状態に影響を及ぼす可能性があります。

また、国内金利が現在の水準より上昇した場合には、資産運用利回りが上昇することにより、利息収入などの収益が向上する一方、債券価格の下落等による評価損・減損が発生する可能性があります。加えて、保険契約者がより高い収益を得られる別の金融商品へ資金を移動させることにより、保険契約の解約が増加する可能性があり、当社グループの業績及び財政状態に影響を及ぼす可能性があります。

## ② ①以外の市場リスク

当社の保有する外貨建資産に係る為替リスクがヘッジされていない部分について、為替相場の変動が発生した場合や、為替リスクをヘッジしていたとしても、国内外の金利差拡大によりヘッジコストが高まり、これまでの条件でロールによる為替予約が出来なくなった場合には、当社グループの業績及び財政状態に影響を及ぼす可能性があります。

また、外国金利の変動により、当社の保有する外国証券の価値が下落した場合には、当社グループの業績及び財政状態に影響を及ぼす可能性があります。

さらに、当社は金銭の信託を通じて市場性のある株式を保有していることから、株価が下落した場合には、保有株式に評価損や売却損が発生し、当社グループの業績及び財政状態に影響を及ぼす可能性があります。

## ③ 信用リスク

当社グループの取引先・投資先・当社が保有する負債性証券の発行者において、国内外の景気動向や特定の業種を取り巻く経営環境の変化、不祥事の発生、その他不測の事態により、財政状態が悪化した場合には、信用リスク及び与信関係費用が増加し、又は当社が保有する負債性証券の価値が下落すること等により、当社グループの業績及び財政状態に影響を及ぼす可能性があります。

## (7) 市場流動性・資金繰りに関するリスク

### ① 市場流動性リスク

金融市場の混乱等により、市場において正常に金融商品の取引・資金決済ができなくなった場合や、通常よりも著しく不利な価格での取引を余儀なくされることになった場合には、当社グループの事業、業績及び財政状態に影響を及ぼす可能性があります。また、国内外の金融市場及び経済状況の悪化等により、市場の流動性が減退した場合は、当社の保有する資産の売却可能性や価値が減少する可能性があります。

### ② 資金繰りリスク

当社の財務内容の悪化等による新契約の減少に伴う保険料収入の減少、大量ないし大口解約に伴う解約返戻金支出の増加、巨大災害に伴う保険金の大量支払による資金流出等により資金繰りが悪化し、資金の確保に通常よりも著しく低い価格での資産売却を余儀なくされることにより損失を被った場合には、当社グループの業務運営、業績及び財政状態に影響を及ぼす可能性があります。

#### (8) 保険会社全般に適用される法制度等に関するリスク

当社は日本の生命保険会社であり、保険業法及び関連業規制の下、他の日本の生命保険会社と同様に、金融庁による監督下にあります。保険業法及び関連業規制の主な目的は、保険業を行う者の業務の健全かつ適切な運営及び保険募集の公正を確保することにより、保険契約者等の利益を保護することにあります。この目的に基づき、保険業法は、内閣総理大臣（原則として金融庁長官に権限委任。以下同じ。）に対して、免許取消しや業務停止、報告徴求、会計記録等に関する厳格な立入り検査の実施等、保険業に係る広範な監督権限を与えております。特に、以下のいずれかに該当することとなったときには、保険業法第133条及び第134条の定めにより、業務の全部若しくは一部の停止又は免許の取消しを命ぜられる可能性があります。

- ・法令、法令に基づく内閣総理大臣の処分又は定款、事業方法書、普通保険約款、保険料及び責任準備金の算出方法書に定めた事項のうち特に重要なものに違反したとき
- ・保険業の免許に付された条件に違反したとき
- ・公益に害する行為をしたとき
- ・保険会社の財産の状況が著しく悪化し、保険業を継続することが保険契約者の保護の見地から適当でないと認められたとき

生命保険業免許は、当社の主要な事業活動の前提となっております。当該免許に期限はありませんが、上記のとおり取消事由等が定められております。当連結会計年度末現在において、免許取消事由等に該当する事象は発生していないと認識していますが、当該事象が発生した場合には当社の事業活動に重大な影響を及ぼす可能性があります。

加えて、当社は、金融庁が日本の生命保険会社の健全性を判断する指標として定める、ソルベンシー・マージン比率と実質純資産に基づく監督に服しております。

ソルベンシー・マージン比率は、大災害や株価の大暴落など、通常の予測を超えて発生するリスクに対応できる「支払余力」を有しているかどうかを判断するための行政監督上の指標の一つであり、これが200%を下回った場合には、内閣総理大臣による早期是正措置が発動される可能性があります。当社グループの業務運営、業績及び財政状態に影響を及ぼす可能性があります。

また、保険監督者国際機構（以下「IAIS」といいます。）は、コム・フレーム（国際的に活動する保険会社グループに対する共通の監督枠組み）等の新たな資本規制や、ソルベンシー評価の新基準について議論を行っております。IAISの構成員である金融庁は、この議論に沿った新たな規制の導入を検討しておりますが、現行の規制とは大きく異なる可能性があります。このように新たな規制や基準等が導入された場合には、これらに含まれる制約が、当社グループの事業、業績及び財政状態に影響を及ぼす可能性があります。

#### (9) 法改正に伴うリスク

当社グループは、上記(8)に記載した保険業法による規制以外にも、保険法、犯罪による収益の移転防止に関する法律等、各種の法規制の適用を受けており、その改正、その執行に関する政府方針の変更等が行われることにより、関連するコンプライアンス対策の強化・改善のための追加的な費用が発生するなど、当社グループの業務運営、業績及び財政状態に影響を及ぼす可能性があります。

#### (10) 郵政民営化法に基づく法規制に関するリスク

当社は、郵政民営化法及び関係政省令の下、金融庁及び総務省の監督下にあります。また、郵政民営化法及び関係政省令の主な目的は、国内における公正かつ自由な競争を促進することに加えて、同種の業務を営む事業者との対等な競争条件を確保するための措置を講じることにあります。同法では、当社が郵政民営化に関する施策で重要なものを企画する場合は、この目的を担保するため、内閣官房に設置された郵政民営化推進本部が運営する、郵政民営化委員会における審議が必要である旨が定められております。



郵政民営化法の目的である、同種の業務を営む事業者との対等な競争条件の確保の観点から、当社には他の日本の生命保険会社にはない業務制限規制が課されており。主な規制項目として、被保険者一人あたりの加入可能な保険金額に上限があること、保険会社等の子会社化が禁止されていること、新商品の開発にあたって内閣総理大臣及び総務大臣の認可が必要であること、新たな資産運用手段を実施するにあたって内閣総理大臣及び総務大臣の認可が必要であること等があります（以下「上乗せ規制」といいます。かかる規制の詳細については「第1 企業の概況 3 事業の内容（参考）郵政民営化法による特例措置」をご参照ください。）。これらの規制により当社の競争条件が悪化した場合や、収益機会が制限された場合には、当社グループの事業、業績及び財政状態に影響を及ぼす可能性があります。

(11) WTOの手続きに関するリスク

日本は、国家間での物品・サービス等の調達について、国際的なルールを定める機関である、WTO（World Trade Organization：世界貿易機関）の加盟国であることから、政府調達においては、国内の供給者等に特別な保護を与えることなく、透明性のある、かつ、公平な方法で調達を実施することが要請されております。

日本は、加盟国として「政府調達に関する協定を改正する議定書」を定めていますが、この中で、公社を承継した会社は、この議定書に定められたルールが適用されるとされており、当社グループが物品等の調達を実施する場合においては、WTOによる政府調達のルールを遵守する必要があります。

当社グループの作為又は不作為により、これらのルールを遵守できなかった場合には、調達行為が成立しない、あるいは調達行為が遅れが発生する可能性があり、当初想定していた計画が実施できないなど、当社グループの社会的信用、業績及び財政状態に影響を及ぼす可能性があります。

(12) 事業戦略・経営計画が奏功しないリスク

当社は、中期経営計画をはじめとする事業戦略・経営計画を策定しておりますが、これらに含まれる施策の実施については、本「事業等のリスク」に記載された各種のリスクが内在しております。また、将来において、当社による上記施策の実施を阻害するリスクが高まる又は新たなリスクが生じる可能性もあります。

さらに、これらの事業戦略・経営計画は、市場金利、外国為替、株価、事業環境、法制度、一般的経済状況、当社及び日本郵便株式会社の従業員の活動状況等に係る多くの前提を置き、それらに基づいて作成されておりますが、かかる前提どおりとならない場合、加えて、市場金利の低下に伴う保険料見直しを行ったことなどにより、新契約の獲得が計画どおりとならない場合等には、当該計画における目標を達成できない可能性があります。

加えて、日本郵政株式会社は、将来的なIFRS適用を検討しており、将来的に当社もIFRSを適用する可能性があるほか、会計方針等の変更を行う可能性もあります。

(13) 保険料設定に関するリスク

当社は、保険の種類及び内容、契約時の被保険者の年齢、性別、保険金額等を考慮して、次に掲げる計算基礎率（予定死亡率、予定利率、予定事業費率）等に基づいて保険料を設定しております。

予定死亡率	過去の統計をもとに、性別・年齢別の死亡者数を予測し、将来の保険金の支払等に充てるために必要な保険料を設定いたします。この計算に用いる予測された死亡率を予定死亡率といいます。
予定利率	資産運用による一定の収益を予め見込み、その分を割り引いて保険料を設定いたします。この割引率を予定利率といいます。
予定事業費率	保険会社の事業運営上必要な経費を予め見込んで保険料を設定いたします。この割合を予定事業費率といいます。

保険契約においては、実際の死亡率が事前に設定した予定死亡率を超過した場合、実際の運用利回りが事前に設定した予定利率を下回った場合、実際の経費が事前に設定した予定事業費を超過した場合には、保険期間中の保険料等の受取総額を、保険金・経費等の支払総額が上回るにより損失が発生し、当社グループの業績及び財政状態に影響を及ぼす可能性があります。

(14) 責任準備金の積立に関するリスク

当社は、日本の生命保険会社として、保険業法及び関連業規制に基づき、保険料収入の大部分を、責任準備金として将来の保険金等の支払いに備えて積み立てております。責任準備金は、当社の負債の最も大きな部分を占めているものであり、各保険契約の保障対象となる事象の起こる頻度や時期、保険金等支払額、資産運用額等につき一定の前提を置き、これらに基づく見積りによって計算されるものであります。これらの前提や見積りと実際の結果が乖離した場合には、責任準備金の積立が不足する可能性があり、当社グループの業績及び財政状態に影響を及ぼす可能性があります。

また、責任準備金の積立水準に関するガイドラインや標準利率の水準等は、金融当局である金融庁によって定められているものですが、これらに変更があった場合には、保険料見直しや責任準備金の積増しが必要となる可能性があり、当社グループの業績及び財政状態に影響を及ぼす可能性があります。

(15) 契約者配当準備金に関するリスク

当社が確保すべき契約者配当準備金は費用として扱われ、これにより各事業年度における純利益が減少します。当社は契約者配当準備金の繰入額の決定について裁量を有しており、その水準については、当社商品の競争力、業績、ソルベンシー・マージン比率等の様々な要素を考慮して判断しておりますが、その水準によっては、当社グループの株主への配当原資の額、事業、業績及び財政状態又は当社の株式価値に影響を及ぼす可能性があります。

なお、当社が管理機構から受再している簡易生命保険契約については、「旧簡易生命保険契約に基づく保険責任に係る再保険契約」において、当社が引き受けた保険契約と区分してその収益及び費用を経理するものとし、簡易生命保険契約の再保険損益の8割を契約者配当準備金に繰り入れることとしております。また、再保険配当の計算方法の変更の必要性について、毎事業年度、管理機構と当社間で協議することとされておりますが、本契約締結以降、当該計算方法が変更されたことはなく、当連結会計年度末時点において変更の予定もありません。

(16) 保険金の支払漏れ問題に関するリスク

当社は、平成24年9月に、監督当局である金融庁及び総務省から、保険金等支払管理態勢に係る報告命令を受けていました。当社では、その商品内容等に応じて、代理店である日本郵便株式会社の従業員による訪問活動時、保険金等の請求手続き時及び審査時などの様々な場面で、お客さまから漏れなく保険金等のご請求を行っていただき、保険金等を確実に支払うための対策を継続的に実施し、必要があれば、過去に保険金をお支払いしたお客さまに対して保険金の追加支払や請求案内を実施してきました。また、当社は、保険金等支払業務に係るシステム化等の各種改善策も講じており、これらの取組状況について、当該報告命令に基づき監督当局へ報告書を提出してきましたが、平成27年10月に監督当局あての報告義務は解除されました。

今後も、正確・迅速・確実な保険金等のお支払いが生命保険会社の根幹業務であるとの認識の下、支払管理態勢の強化、お客さまサポートの充実に取り組んでまいります。何らかの理由により、監督当局又は当社が支払管理態勢の強化が不十分であると判断した場合には、各種改善策を講じる可能性があり、当社グループの社会的信用、事業、業績及び財政状態に影響を及ぼす可能性があります。

(17) オペレーショナルリスク

当社グループが業務を遂行していく工程には、オペレーショナルリスクが存在し、内部及び外部の不正行為、労務管理及び職場環境面での問題発生、保険契約者への商品勧誘や販売行為等における不適切な行為、自然災害による被災やシステム障害等に伴う事業中断及び不適切な事務処理、外部への情報漏洩の発生等が生じる可能性があります。特に、当社は郵便局ネットワークに大きく依存しており、そこでは当社の事業のみならず、銀行・物流のサービスも並行して提供されるため、これらのオペレーショナルリスクが顕在化する可能性が相対的に高く、当社グループの業務運営、社会的信用、業績及び財政状態に影響を及ぼす可能性があります。

#### ① 事務リスク

当社グループの業務には、従業員等が適正かつ正確な事務を怠る、あるいは事故、不正等を起こすことにより損失を被る事務リスクが存在します。これらの事務リスクが顕在化した場合には、当社グループの業務運営に影響を及ぼす可能性があります。

#### ② システムリスク

当社グループは、当社が保有するシステムだけでなく、日本郵政株式会社、日本郵便株式会社及び株式会社ゆうちょ銀行が所有するシステム等も利用して、生命保険の募集及び管理業務を行い、また、全国の郵便局や当社の各種拠点等と通信を行っており、情報システムは、当社の事業にとって極めて重要な機能を担っております。

かかる情報システムには、地震、噴火、津波、台風、洪水、大雪、火災等の自然災害やテロリズム等の外的要因に加えて、人的過失、事故、停電、ハッキング、コンピュータウィルスの感染、サイバー攻撃、システムの新規開発・更新における瑕疵、通信事業者等の第三者の役務提供の瑕疵等により重大な障害や故障等が発生する可能性があります。こうしたシステム障害・故障等が生じた場合には、業務の停止・混乱及びそれに伴う損害賠償、行政処分、社会的信用の毀損、これらに対する対応や対策のためのコスト等が発生することにより、当社グループの事業、業績及び財政状態に影響を及ぼす可能性があります。

#### ③ 情報漏洩リスク

当社グループは、事業を行う上で、当社が直接に又は当社の代理店である日本郵便株式会社を通して、大量の情報を取得し保有しております。この情報には、保険契約者等の個人や法人のお客さまの情報のほか、業務上知り得た様々な内部情報が含まれます。その中でも、個人情報（行政手続きにおける特定の個人を識別するための番号の利用等に関する法律に定める個人番号も含まれます。以下同じ。）については、個人情報の保護に関する法律をはじめとする関係法等に基づき、適切な取扱いが求められております。特に、近年、企業・団体が保有する個人情報の漏洩・紛失や不正なアクセス、サイバー攻撃等が発生するケースが多発しており、より厳格な管理が要求されております。

当社グループでは、プライバシーポリシーを策定するとともに、情報管理に関する規程等を整備し、厳正な情報管理に努めておりますが、従業員、代理店、業務委託先又はその他の者による不正なアクセス等により、今後、仮に当社が保有する個人情報やその他重要な情報が外部に漏洩等した場合には、損害賠償請求や行政処分を受ける可能性があります。また、かかる事案に対応するための時間及び費用が生じること、当社の社会的信用が毀損すること等により、当社グループの事業、業績及び財政状態に影響を及ぼす可能性があります。

#### ④ コンプライアンス違反、不正・不祥事に関するリスク

当社グループは、保険業法及び郵政民営化法に基づき、金融庁及び総務省の監督に服しております。加えて、保険法、消費者契約法、個人情報の保護に関する法律、犯罪による収益の移転防止に関する法律等、生命保険契約を取り扱う事業者として、各種関係法令の遵守の義務を負っております。当社グループ役員・従業員による作為又は不作為による法令等の違反が発生した場合、又は法令等の違反を防止するための対策が効果を発揮しなかった場合には、当社の社会的信用及び業務運営に影響を及ぼす可能性があります。また、日本郵便株式会社の従業員は、当社の商品の募集・維持管理業務等に従事していることから、同社の従業員による法令等違反の行為においても、同様の影響が発生する可能性があります。

さらに、当社は膨大な保険契約や業務委託・物品購入等の契約を締結していますが、当社の契約の相手方による詐欺的行為の被害をこうむった場合、反社会的勢力との契約を締結した場合等には、当社グループの社会的信用及び業務運営に影響を及ぼす可能性があります。

なお、当社は、平成21年12月、日本郵便株式会社にて発生した不祥事件を受けて、金融庁より業務改善命令を受け、業務改善計画を策定し、その改善計画の進捗状況等について金融庁へ報告書を提出していましたが、平成27年12月に業務改善命令に基づく報告義務は解除されました。

⑤ 従業員、代理店、業務委託先、保険契約者等の不正により損害を被るリスク

当社グループは、従業員、代理店、業務委託先、保険契約者等による詐欺その他の不正による潜在的な損失リスクにさらされております。当社の営業職員及び代理店は、保険契約者との対話を通じて、保険契約者の個人情報及び家計情報を熟知しており、違法な販売手法、詐欺、なりすまし、個人情報の紛失・漏洩又は不適切な利用等が発生する可能性があります。

また、保険契約者も、保険契約の詐欺的な使用や、保険契約時のなりすまし等、詐欺的な行為や違法行為をすることがあります。当社は、このような詐欺的行為を防ぎ、発見するための対策をとっておりますが、当社の取組みがこれらの詐欺、違法行為又は反社会的勢力との取引を排除できない可能性があります。その場合、当社の社会的信用が大幅に低下し、当社グループの業績及び財政状態に影響を及ぼす可能性があります。

(18) 訴訟等に関するリスク

当社グループは、事業の遂行に関して、訴訟、行政処分その他の法的手続が提起又は開始されるリスクを有しております。また、人事処遇や勤務管理などの人事労務上の問題、職場の安全衛生管理上の問題等に関連する訴訟等を、当社グループの従業員等から提起される可能性もあります。当社に対する新たな訴訟が提起された場合、その解決には相当の時間及び費用を要する可能性があります。また、社会的関心・影響の大きな訴訟等が発生し、当社に対して損害賠償の支払いが命じられる等不利益となる判断がなされた場合には、当社グループの社会的信用、業績及び財政状態に影響を及ぼす可能性があります。

(19) 人材の確保に関するリスク

当社グループは、生命保険会社としての業務遂行のため、保険数理、資産運用、リスク管理等各分野において安定した事務遂行と高い専門性を有する有能で熟練した人材を必要としております。しかし、有能で熟練した人材は限られており、かつ、当社グループは人材の確保及び採用において他社等と競合しているため、有能で熟練した人材の採用又は育成及び定着を図ることができなかつた場合には、当社の競争力が相対的に低くなり、これらの結果、当社グループの事業、業績及び財政状態に影響を及ぼす可能性があります。

また、当社グループの経営は、当社グループの経営陣の能力に相当程度依拠しており、何らかの理由によりかかる重要な経営陣が退職又は離職した場合には、当社グループの事業運営、事業戦略の遂行に悪影響を及ぼし、当社グループの事業、業績及び財政状態に影響を及ぼす可能性があります。

(20) 風評・風説等に関するリスク

当社グループが行っている事業全般に対する風評・風説が、報道機関・市場関係者への情報伝播、インターネット上の掲示板やソーシャル・ネットワーキング・サービスへの書き込み等により拡散した場合、また、報道機関により否定的報道が行われた場合には、仮にそれらが事実に基づかない場合であっても、当社グループが提供するサービスの公益性、事業規模、社会における認知度・注目度等を背景に、当社グループは、顧客や市場関係者等から、否定的理解・認識をされ、又は強い批判がなされる可能性があります。それにより、商品、サービス、事業のイメージ・社会的信用が毀損し、当社グループの事業、業績及び財政状態に影響を及ぼす可能性があります。

また、報道機関により憶測に基づいた報道が行われた場合には、保険契約者や市場関係者等が、当社グループについて事実と異なる理解・認識をする可能性があります。それにより当社グループの社会的信用、業績及び財政状態に影響を及ぼす可能性があります。

#### (21) リスク管理の有効性に関するリスク

当社グループは、リスク管理に関する規程を定め、リスク管理態勢を整備し、保険引受リスク、資産運用リスク、市場流動性リスク、資金繰りリスク及びオペレーショナルリスクの全般の管理を実施しております。

しかしながら、当社グループのリスク管理は、過去の経験・データに基づいて構築されているため、将来発生するリスクを正確に予測することができず、新しい業務分野への進出や外部環境の変化等によりリスク管理が有効に機能しない可能性があります。

また、当社グループがリスク管理の方針及び手続を策定する際、参考又は前提とした情報が真実性、正確性、完全性又は合理性に欠ける場合には、リスク管理の有効性に悪影響を与える可能性があります。

さらに、当社グループの事業に内在するリスクを管理するためには、膨大な取引や事象の適切な記録、審査、調査等に係る方針及び手続の有効性や効率性等が重要ですが、かかる方針や手続が万全とは言えない可能性があります。

加えて、リスク管理の実施及びその遵守状況の監督は、当社グループ内部だけでなく、当社の商品及びサービスを提供する日本郵便株式会社における郵便局ネットワーク全体に対しても行う必要があります。郵便局ネットワークは、当社の商品及びサービスに加えて、株式会社ゆうちょ銀行の商品及び日本郵便株式会社の郵便・物流サービスも提供しているところ、約2万局の郵便局を有する郵便局ネットワークに対する実施・監督に困難又は落ち度が生じた場合には、当社によるリスク管理が機能せず、又は不十分となる可能性があります。

当社は、経営環境、リスクの状況などの変化に応じ、リスク管理態勢全般について随時見直しを行い、万全のリスク管理態勢を構築するよう努めておりますが、当社グループのリスク管理態勢が有効に機能しない場合や、欠陥が発生した場合等には、予期していなかった損失を被る可能性や、行政処分を受ける可能性があり、当社グループの社会的評価、事業、業績及び財政状態に影響を及ぼす可能性があります。また、当社は今後、必要な許認可等取得の上、当社の商品及びサービスの内容や範囲を拡充する方針ですが、当社の事業拡大に伴い、リスク管理態勢の増強も必要となります。しかし、事業の拡大に比してリスク管理態勢の拡充が十分ではない場合等においては、当社グループの事業、業績及び財政状態に影響を及ぼす可能性があります。

#### (22) 繰延税金資産に関するリスク

当社の繰延税金資産は、現行の会計基準に従い、将来の課税所得見積りを合理的に行った上で計上しておりますが、将来の課税所得見積額の変更や税制改正に伴う税率の変更等により、繰延税金資産額が減少するなど、当社グループの業績及び財政状態に影響を及ぼす可能性があります。

#### (23) 退職給付債務に関するリスク

当社グループの退職給付費用及び債務は、将来の退職給付債務算出に用いる年金数理上の前提条件に基づいて算出しておりますが、金利環境の急変等により、実際の結果が前提条件と異なる場合、前提条件に変更があった場合等には、退職給付費用及び債務が増加する可能性があります。また、当社グループの退職給付制度を改定した場合にも、当社が追加的に負担すべき債務が発生する可能性があります。これらの退職給付費用及び債務の増加又は発生により、当社グループの事業、業績及び財政状態に影響を及ぼす可能性があります。

#### (24) 生命保険契約者保護機構への負担金及び国内の他の生命保険会社の破綻に係るリスク

当社は、生命保険契約者保護機構（以下「保護機構」といいます。）への負担金支払義務を負っております。保護機構は、破綻した生命保険会社の保険契約者を保護することを目的としており、破綻した生命保険会社から他の生命保険会社へ保険契約を移転する際に、資金援助を実施しております。保護機構への負担金額は保険料収入及び責任準備金の額などに応じて決められるため、当社の保険料収入及び責任準備金の額が他の生命保険会社に比して増加した場合、負担金が増加する可能性があり、当社グループの事業、業績及び財政状態に影響を及ぼす可能性があります。また、日本の他の生命保険会社の破綻は、日本の生命保険業界全体の評価にも悪影響を与え、保険契約者の生命保険業界全体に対する信用を損ない、これにより当社グループの事業、業績及び財政状態に悪影響を及ぼす可能性があります。

(25) 日本郵政グループとの資本関係、人的関係及び取引関係に関するリスク

① 日本郵政株式会社が議決権を保有することによる影響力及び他の一般株主との利益相反に関するリスク

日本郵政株式会社は、当連結会計年度末現在において、当社の総議決権数のうち約89%を保有しております。したがって、日本郵政株式会社は、当社の役員の選解任、他社との合併等の組織再編、減資、定款の変更等の当社の株主総会決議の結果に重要な影響を及ぼす可能性があります。さらに、日本国政府は、当連結会計年度末現在において、日本郵政株式会社の発行済株式の約80%（自己株式を除く議決権割合は約88%）を保有しております。

日本郵政株式会社は、下記②に記載の当社との業務委託関係その他の取引・契約関係等にあるほか、子会社等を通じて当社と競合し又は競合する可能性のある事業（当社以外の生命保険会社の商品の受託販売等）を行うなど、当社について他の一般株主と異なる利害関係を有しており、日本郵政グループの利益やユニバーサルサービスの提供等の観点から議決権の行使等を行うなど、一般株主の利害と異なる議決権の行使その他の行為を行う可能性があります。

日本郵政株式会社が一定の数の当社の議決権を保有する限り、日本郵政株式会社による当社の議決権の行使その他の行為が、他の一般株主の利益とは一致しない可能性があります。

② 日本郵政グループとの人的関係及び取引関係に関するリスク

a. 日本郵政グループにおける当社の位置づけ

当社グループは、当社の親会社である日本郵政株式会社を中心とした日本郵政グループにおける、生命保険事業セグメントを担っております。

なお、日本郵政グループは、生命保険業のほか、郵便・物流事業、国際物流事業、金融窓口事業、銀行業等を行っております。

b. 日本郵政グループとの人的関係

当社では、日本郵政グループの役員を兼任する役員が在職しております。そのうち、主な日本郵政グループの役員を兼任する役員は、下表のとおりとなっております。また、当社の経営会議（「第4 提出会社の状況 6 コーポレート・ガバナンスの状況等 (1) コーポレート・ガバナンスの状況 ② 企業の統治の体制 b. 業務執行」をご参照ください。）には、当社の常務以上の執行役を兼任している者を除き、原則、日本郵政株式会社の役員は出席していませんが、議題又は報告事項に応じて、出席が必要と当社が考える日本郵政株式会社の代表執行役に出席を要請することとしております。

氏名	当社における役職	主な日本郵政グループにおける役職	兼任の理由
石井 雅実	取締役兼代表執行役社長	日本郵政株式会社 取締役（非常勤）	グループの経営管理の実効性及び経営の効率性を高めるため
長門 正貢 (注)	取締役 (非常勤)	日本郵政株式会社 取締役兼代表執行役社長	グループガバナンス強化のため
千田 哲也	専務執行役	日本郵政株式会社 常務執行役（非常勤）	国が資本金の2分の1以上を出資している法人である日本郵政株式会社として国会において当社に関する専門的な質問への答弁に対応するため

(注) 同氏は、日本郵政株式会社の子会社である、日本郵便株式会社及び株式会社ゆうちょ銀行の取締役（非常勤）も兼任しております。

上記①のとおり、日本郵政株式会社は当社の一般株主とは異なる利害を有しており、このような役員の兼任等を通じて、当社の事業運営に重要な影響を及ぼす可能性があります（当社の役員の状況については「第4 提出会社の状況 5 役員の状況」をご参照ください。）。

また、当社は、日本郵政株式会社及びその子会社である日本郵便株式会社との間で、人事交流を目的として相互に出向者を受け入れており、モニタリングその他郵便局に対する支援等の業務を行っておりますが、このうち、当社において重要な役職についている者はおりません。

c. 日本郵政グループとの取引

当社は日本郵政グループに属する他社との取引を行っております。当連結会計年度における主な取引は以下のとおりであります。

取引内容	取引先	金額 (百万円)	取引条件の決定方法等
ブランド価値使用料の支払	日本郵政株式会社	3,366	左記の取引に係る取引条件の決定方法等については、下記「d. 日本郵政株式会社に対するブランド価値使用料」をご参照ください。
システム利用料の支払	日本郵政株式会社 日本郵政インフォメーションテクノロジー株式会社	1,493	システムの提供に係る必要経費に、他企業の利益率を考慮して設定した一定の利益率を乗じた金額を、当社、日本郵便株式会社及び株式会社ゆうちょ銀行が、システムの利用状況等に応じて負担。
代理店業務に係る委託手数料の支払	日本郵便株式会社	377,955	各契約の保険金額及び保険料額に、保険種類ごとに設定した手数料率を乗じて算定した募集手数料、保険料の収納や保険金の支払事務など、委託業務ごとに設定した業務単価に、業務量を乗じて算定した維持集金手数料等を支払。
郵便料金等	日本郵便株式会社	6,877	郵便料金については、約款に基づき、一般の顧客と同料金で利用。
日本郵便株式会社所有の建物の賃借	日本郵便株式会社	2,599	賃料については、積算法に準ずる方法により設定。共益費については、民間ビル相場に基づき設定することで妥当性を担保。
窓口端末機使用料の支払	株式会社ゆうちょ銀行	1,271	端末業務の取扱件数に応じて、当社と株式会社ゆうちょ銀行の分担割合を定めており、窓口端末機の保守費用のうち、当社の分担割合に応じた額を支払。

なお、日本郵政グループに属する他社との取引条件の適切性を確保するため、新たに重要な取引を実施する場合及び既存の重要な取引の取引条件を変更する場合に、社外取締役を含む取締役会で決議する態勢を整備しております。

d. 日本郵政株式会社に対するブランド価値使用料

当社は、平成27年3月31日付で、日本郵政株式会社、日本郵便株式会社及び株式会社ゆうちょ銀行との間で、日本郵政グループ共通の理念及び方針その他のグループ運営に係る基本的事項について定め、円滑な日本郵政グループの運営に資することを目的とした「日本郵政グループ協定」を締結し、また、その下で、日本郵政株式会社との間で「日本郵政グループ運営に関する契約」を締結しております（かかる契約の詳細については「5 経営上の重要な契約等」をご参照ください。）。

当該協定等に基づき、グループ運営を適切・円滑に行うために必要な事項や、法令等に基づき日本郵政株式会社による管理等が必要となる事項については、日本郵政株式会社との事前協議又は日本郵政株式会社への報告の対象となります。

また、当該協定等に基づき、当社は日本郵政株式会社に対し、日本郵政グループが持つブランド力を当社の事業活動に活用できることによる利益の対価（郵政ブランドに対するロイヤリティ）として、ブランド価値使用料を支払っております。

当該協定の締結前においても、当社は日本郵政グループに属することによるブランド価値の利益を享受していたものの、完全親子会社関係を前提としていたため、当該ブランド価値に係る金銭の支払いは行っておりませんでした。株式会社ゆうちょ銀行及び当社が平成27年11月4日に株式上場するにあたり、グループの総合力としてのブランド価値を維持・向上させるという日本郵政株式会社の責務が明確化されたことを契機に、当社はブランド価値使用料を支払うことといたしました。

当社が日本郵政グループに属することにより利益を享受するブランド価値は当社の業績に反映されるとの考えに基づき、当該利益が反映された業績指標である前年度末時点の保有保険契約高に対して、一定の料率（0.0036%）を掛けて算出することとしております。

この料率は、重大な経済情勢の変化等、特段の事情が生じない限り変更しないこととしております。

なお、ブランド価値使用料は、当社が日本郵政グループに属している限り、継続して支払うこととなり、当社が日本郵便株式会社法に定める関連保険会社としての業務を行っている間は、日本郵政株式会社の当社株式の保有割合にかかわらず、当社は日本郵政グループに属するものとして、当該使用料の支払義務が継続いたします。

e. 日本郵政株式会社が有する商標

日本郵政株式会社は、「日本郵政グループ」、「JP」のほか、「かんぽ生命」、「JAPAN POST INSURANCE」等の商標を有しており、平成27年3月31日付けで締結した「日本郵政グループ商標管理協定」及び「グループ商標管理契約」により、当社グループがこれらの商標を使用する場合のルールを定めております。また、これらの商標使用についての対価は、上記dに記載のブランド価値使用料に含まれております。

なお、当社はこれらの商標が当社のブランド認知度等に貢献していると考えており、「日本郵政グループ商標管理協定」の終了等により、当該商標が使用できなくなった場合、当社グループの事業、業績及び財政状態に影響を及ぼす可能性があります。

(26) 日本郵政株式会社による当社株式の処分に関するリスク

① 日本郵政株式会社による当社株式の追加処分に関するリスク

日本郵政株式会社は、当連結会計年度末現在、当社の発行済株式総数のうち約89%を保有しておりますが、郵政民営化法上、日本郵政株式会社が保有する当社株式は、その全部を処分することを目指し、当社の経営状況及びユニバーサルサービスの提供への影響等を勘案しつつ、できる限り早期に処分するものとされております。日本郵政株式会社は、当社株式を、当社の経営の自由度の拡大、日本郵政グループの一体性や総合力の発揮等も視野に入れ、まずは、保有割合が50%程度となるまで、段階的に売却していく旨を公表しております。郵政民営化法に基づき、当社は同業他社にはない上乗せ規制に服しておりますが（上記(10)をご参照ください。）、かかる規制は、(i)日本郵政株式会社が当社株式の全部を処分した場合、又は、(ii)日本郵政株式会社が当社株式の2分の1以上を処分し、かつ、内閣総理大臣及び総務大臣が、他の金融機関等との間の適切な競争関係及び利用者への役務の適切な提供を阻害するおそれがないと認め、当該規制を適用しない旨を決定した場合に適用されなくなります（郵政民営化法第134条、第135条）。しかしながら、日本郵政株式会社による当社株式の売却の時期等は未定であり、また上記の決定には当局の裁量が存在するため、上乗せ規制がいつどのように撤廃されるかは、不透明な状況にあります。ただし、上乗せ規制のうち、新商品の開発及び新たな資産運用手段を実施するにあたっての認可等、郵政民営化法第138条に定める業務の制限については、日本郵政株式会社が当社株式の2分の1以上を処分した旨を総務大臣に届け出た日以後は適用されないとされております。この場合において、当社が各業務を行おうとするときは、その内容を定めて、内閣総理大臣及び総務大臣に届け出なければならないとされており、また、業務を行うにあたっては他の生命保険会社との適正な競争関係及び利用者への役務の適切な提供を阻害することのないよう特に配慮しなければならないとされております（郵政民営化法第138条の2）。

今後の日本郵政株式会社による当社株式の売却の時期、売却の規模等は未確定ですが、将来、当社株式の追加的な売却が行われ、又はかかる売却により市場で流通する当社の株式数が増え需給が悪化するとの認識が市場で広まった場合には、当社株式の流動性及び株価形成等に影響を及ぼす可能性があります。

逆に、当社株式の処分に係る郵政民営化法の定めの変更、株式市場の動向等により日本郵政株式会社による当社株式の売却が予定どおりに進まない場合には、上乗せ規制の撤廃が行われず、日本郵政株式会社及び当社が期待する経営の自由度の拡大等が実現しない可能性もあります。

② 日本郵政グループとの契約関係に関するリスク

日本郵政株式会社による当社株式の売却に伴い、当社が日本郵便株式会社の間で締結している生命保険募集・契約維持管理業務委託契約、保険窓口業務契約、その他の契約の条件が当社に不利な内容に変更された場合や、当該契約が終了した場合は、当社が郵便局ネットワークを利用できなくなるなど、当社の事業を従前どおり維持するために莫大なコストと時間等が必要となり、当社グループの事業、業績及び財政状態に影響を及ぼす可能性があります。



また、当社が日本郵政グループとの間で締結している日本郵政グループ協定及び日本郵政グループ商標管理協定、並びに当社が日本郵政株式会社との間で締結している日本郵政グループ運営に関する契約及びグループ商標管理契約について、当社が関連保険会社に該当しないこととなり協定や契約そのものを適用しないこととなった場合、若しくは重大な経済情勢の変化等の特段の事情に起因してブランド価値使用料の算定方法が変更された場合には、当社グループの事業、業績及び財政状態に影響を及ぼす可能性があります。

③ 日本国政府との関係が希薄化することによる顧客の認識の変化に関するリスク

当社は、当社の唯一の株主を日本郵政株式会社、日本郵政株式会社の唯一の株主を日本国政府としている当社の上場前の状態にあっても、日本国政府その他の公的機関から何らの保証その他の信用補完を受けていたわけではありませんが、日本郵政株式会社が当社の親会社ではなくなることに伴い、当社と日本国政府との関係が弱まった場合には、顧客等が、当社の経済的信用力が低下したという誤認や錯誤を有することとなる可能性があります。実際の当社の経済的信用力とは無関係であるにもかかわらず、かかる誤認や錯誤が社会に広く伝播した場合等においては、当社による従業員採用活動への悪影響や、当社の顧客その他の取引先による当社との取引停止、取引量の減少、保険契約の解約、当社にとって不利な取引条件の変更等を誘発し、これらの結果、当社グループの事業、業績及び財政状態に影響を及ぼす可能性があります。

(27) 管理会計等に基づく数値等の正確性に関するリスク

本書には、日本の会計基準によらず、外部監査を受けていない管理会計等に基づく数値・分析等が含まれております。当社は、これらについても正確性の確保に努めておりますが、有効でない場合等には、当該数値等の信頼性に影響を及ぼす可能性があります。

## 5 【経営上の重要な契約等】

経営上の重要な契約等は、次のとおりであります。

### (1) 日本郵政グループ内の契約

当社は、親会社である日本郵政株式会社を含む、日本郵政グループ内各社と契約を締結しており、また、これらの契約に基づく取引が発生しております。なお、当社には保険業法が適用されることから、日本郵政グループ内各社との取引にあたっては、アームズ・レングス・ルール（保険会社は、親会社及びその子会社等の一定の関係者との間で、通常と著しく異なる条件での取引等を行ってはならないこととされており、この定めを「アームズ・レングス・ルール」といいます。）に基づき、日本郵政グループ内取引の必要性、取引条件の適正性等の観点からのチェックを実施しております。

#### ① 日本郵政株式会社、日本郵便株式会社及び株式会社ゆうちょ銀行との契約

##### a. 日本郵政グループ協定（平成27年3月締結）

日本郵政グループ共通の理念及び方針その他のグループ運営に係る基本的事項について定め、円滑な日本郵政グループの運営の実施に資することを目的とした協定であり、グループ商標等に係る商標権の取得・管理等を含む、日本郵政株式会社、日本郵便株式会社、株式会社ゆうちょ銀行及び当社の責務が定められております。

本協定の存続期間は、平成27年4月1日から、株式会社ゆうちょ銀行又は当社のいずれかが、それぞれ日本郵便株式会社法第2条第2項に定める銀行窓口業務契約又は同条第3項に定める保険窓口業務契約を解除する日までとされております。また、株式会社ゆうちょ銀行又は当社が日本郵政株式会社の連結子会社でなくなった場合には、本協定について必要な見直しを行うものとされております。

#### ② 日本郵政株式会社との契約

##### a. 日本郵政グループ運営に関する契約（平成27年3月締結）

日本郵政グループを統轄する日本郵政株式会社が行うグループ運営に関する基本的事項（当社から日本郵政株式会社に対して事前協議又は報告を行うこと等）について定めた契約であり、上記①a. 日本郵政グループ協定に基づき締結されたものであります。本契約に基づいて締結したグループ運営のルールに関する覚書における主な事前協議事項は下記のとおりであります。なお、当該事前協議は当社の意思決定を妨げる又は拘束するものではない旨が本契約で定められております。

（主な事前協議事項）

- ・ 株主総会の決議事項
- ・ 代表執行役及び役員執行役の選定又は解職
- ・ 執行役の選任又は解任
- ・ 経営理念及び経営方針等の策定又は変更
- ・ 中期経営計画の策定又は変更
- ・ 年度事業計画（資金調達及び運用計画を含む。）の策定又は変更
- ・ 子会社の新設
- ・ 重要な株式の取得及び処分（運用目的の場合を除く。）の決定
- ・ 重要な業務提携等の決定
- ・ 重要な資産（不動産、株式、運用目的の債権等の資産を除く。）の取得、処分の決定
- ・ 重要な投資又は融資の決定
- ・ 資本戦略の決定

本契約の存続期間は、平成27年4月1日から、株式会社ゆうちょ銀行又は当社のいずれかが、それぞれ日本郵便株式会社法第2条第2項に定める銀行窓口業務契約又は同条第3項に定める保険窓口業務契約を解除する日までとされており、また、株式会社ゆうちょ銀行又は当社が日本郵政株式会社の連結子会社でなくなった場合には、本契約について必要な見直しを行うものとされており、

また、本契約に基づき、当社は日本郵政株式会社に対して、ブランド価値使用料を支払うものとされており、ブランド価値使用料の算定方法は、重大な経済情勢の変化等、特段の事情が生じない限り、変更しないものとしており、日本郵政株式会社の当社株式の保有割合に直接影響されるものではありません。なお、平成28年3月期の当社から日本郵政株式会社へ支払うブランド価値使用料は、33億円であります。

### ③ 日本郵便株式会社との契約

#### a. 保険窓口業務契約（平成24年10月締結）

平成24年の郵政民営化法の改正に伴い、日本郵便株式会社に保険のユニバーサルサービス義務が課されました。本契約は、日本郵便株式会社が果たすべきユニバーサルサービス義務のうち、「簡易に利用できる生命保険の役務を利用者本位の簡便な方法により、あまねく全国において公平に利用できるようにする」との責務を果たすため締結した契約であります。本契約においては、日本郵便株式会社にユニバーサルサービス義務が課される終身保険及び養老保険について、保険募集、満期保険金及び生存保険金の支払請求の受理について、日本郵便株式会社が保険窓口業務を提供することが定められております。

本契約は、期間の定めのない契約であり、本契約に定める特段の事情がない限り、日本郵便株式会社又は当社から一方的に解除することはできないものとされており、また、当社の定款上、本契約を日本郵便株式会社との間で締結することが定められております（本契約に関し、当社グループに生じうるリスクについては、「4 事業等のリスク」をご参照ください。）。

なお、当社は日本郵便株式会社に対して各種の委託手数料を支払っていますが、ユニバーサルサービス義務が課された業務に対し、同義務が課されていることによる追加的な手数料は支払っておりません。当該手数料の詳細については、下記の「（参考）日本郵便株式会社に支払う委託手数料」をご参照ください。

#### b. 生命保険募集・契約維持管理業務委託契約（平成19年9月締結）

上記 a. の保険窓口業務契約で定めたユニバーサルサービス義務が課された業務を含め、当社を保険者とする生命保険契約の募集及び維持・管理等に関する業務、具体的には保険契約の締結の媒介、保険料等の受領、保険金等の支払等に関する業務を、日本郵便株式会社に委託する契約であります。

なお、本契約に基づき募集を委託する保険商品は当社の全商品としておりますが、当社は通知により、委託する商品を追加、変更又は削除することが可能であります。本書提出日現在においては、当社はかかる通知を行っておりません。

本契約において当社は、日本郵便株式会社が行う業務の対価として、当社が別途定める代理店手数料規程に基づき手数料を支払う旨が定められております。本契約は期限の定めのない契約であり、6カ月前の書面による通知により解除について協議を申し入れた上で、解除することが可能であります。また、本契約に定める特段の事由が存在する場合、当社は事前協議及び書面による通知なしに本契約を解除することが可能であります。なお、保険窓口業務に該当する業務については、保険窓口業務契約に定めがある場合を除くほか、生命保険募集・契約維持管理業務委託契約の定めるところによるものとしております。

c. 簡易生命保険管理業務再委託契約（平成19年9月締結）

当社が管理機構から受託した簡易生命保険管理業務の一部（簡易生命保険契約に係る保険料等の受領、保険金等の支払等）について、日本郵便株式会社に再委託する契約であります。本契約において当社は、日本郵便株式会社が行う業務の対価として、当社が別途定める代理店手数料規程に基づき手数料を支払う旨が定められております。本契約は期限の定めのない契約であり、日本郵便株式会社又は当社のいずれか一方から、6カ月前までに、事業運営上の合理的な理由により本契約を解約する旨の意思表示が書面によりなされた場合には、解約することが可能であります。また、管理機構と当社との間の簡易生命保険管理業務委託契約が解除された場合等、本契約に定める特段の事由が存在する場合、当社は予告なしに本契約を解除することが可能であります。

d. 総括代理店委託契約（平成19年9月締結）

当社を保険者とする生命保険契約の募集を行う簡易郵便局に対する指導・教育等について、日本郵便株式会社に委託する契約であります。本契約において当社は、日本郵便株式会社が行う業務の対価として、当社が別に定める総括代理店手数料規程に基づき総括代理店手数料を支払う旨が定められております。

本契約の有効期間は契約締結日から1年間（1年ごとの自動更新条項付）とされており、日本郵便株式会社又は当社のいずれか一方から、6カ月前までに、事業運営上の合理的な理由により本契約を解約する旨の書面での意思表示がなされた場合には、解約することが可能であります。また、生命保険募集・契約維持管理業務委託契約が解除された場合には、当社は文書による予告なしに本契約を解除することが可能であります。

（参考）日本郵便株式会社に支払う委託手数料

当社は、上記「③ 日本郵便株式会社との契約」に基づき、代理店手数料規程等を定め、委託手数料を支払っております。代理店手数料規程等は、原則として当社が決定し、日本郵便株式会社に通知いたします。実際の決定過程においては、事前に当社と日本郵便株式会社との間で事務的な調整を実施し、各社における経営会議協議・代表執行役決裁等を通じて、合意形成の機会を担保しております。以下に記載したインセンティブの仕組みなどは、各年度における当社の事業戦略と整合させながら、内容や手数料率を設定しており、日本郵便株式会社との調整を踏まえて、毎年度改定を行っているものであります。

なお、日本郵便株式会社との本取引は、保険業法のアームズ・レングス・ルールを遵守するほか、金融庁の「保険会社向けの総合的な監督指針」及び「保険検査マニュアル」に定められている「特定の保険代理店等に対する過度の便宜供与の防止」を踏まえて実施しております。

（新契約手数料）

・募集手数料

日本郵便株式会社が募集した新契約に対して、各契約の保険金額及び保険料額に、保険種類ごとに設定した手数料率を乗じて計算した募集手数料を支払っております。生命保険会社がお客さまから受領する保険料には、会社の事業運営を行うための予定事業費が含まれ、これには新契約を獲得するための予定新契約費が含まれております。本手数料は、予定新契約費を財源として複数年で分割して支払うように設定しており、最初の1年間の支払金額を高く、残りの期間を均等に低く支払うこととしております。当社では、新たに契約を獲得した際の、本手数料を含む実際の費用を管理しており、これらの費用が予定新契約費内に収まっていることをもって、本手数料の支払額が適切な水準にあると考えております。

また、当社の戦略（特に新契約の獲得）のため、日本郵便株式会社において一定基準以上の販売実績を確保した場合のボーナス手数料を追加するなど、インセンティブの仕組みを併せて実施する場合もあります。

・継続手数料

生命保険契約は、長期にわたってお客さまから保険料をいただくことを前提とした商品設計となっていることから、管理機構が公社から承継した簡易生命保険契約について、契約が継続していることを支払要件とした手数料を支払っております。簡易生命保険契約の保有契約件数は減少しており、また、本手数料の支払要件は最長10年となっておりますので、本手数料の支払いは減少しつつ、平成29年度に終了する予定であります。

(維持・集金手数料)

保険料の収納や保険金の支払事務などの委託業務ごとに、単価を設定し、これに業務量を乗じて支払額を算定する維持・集金手数料を支払っております。委託業務ごとに設定している単価は、実地調査に基づく所要時間や、これに係る人件費等を基に算出しており、単価の妥当性を、当社において検証しております。また、この単価改正は原則3年ごとに実施しております。

これらの委託業務の中には、業務量にかかわらず、受委託関係にあることから発生する業務が含まれているため、このような業務に対しては、必要な経費単価に郵便局数等を乗じて、支払額を算定しております。加えて、保険契約の維持管理のための活動を促進する目的で、当社が代理店である日本郵便株式会社にその活動を実施させる場合、その活動内容に応じた手数料を支払っております。

(総括代理店手数料)

本手数料は簡易郵便局数に単価を乗じた手数料と、簡易郵便局の新契約の実績に応じた手数料から構成されております。

(過年度の支払実績)

上記手数料の支払実績は、以下のとおりであります。

(単位：億円)

	平成24年3月期	平成25年3月期	平成26年3月期	平成27年3月期	平成28年3月期
新契約手数料	1,973	1,885	1,817	1,731	1,810
募集手数料	1,154	1,272	1,380	1,438	1,639
継続手数料	818	612	436	292	170
維持・集金手数料	1,861	1,887	1,844	1,862	1,968
総括代理店手数料	0	0	0	0	0
委託手数料合計	3,835	3,773	3,662	3,595	3,779

④ 株式会社ゆうちょ銀行との契約

a. 窓口端末機使用等許諾契約（平成26年3月締結）

株式会社ゆうちょ銀行が所有し、郵便局の窓口に設置している窓口端末機を、当社並びに当社の業務を委託している日本郵便株式会社、当社の連結子会社であるかんぽシステムソリューションズ株式会社が当社業務の実施を目的として使用することについて、株式会社ゆうちょ銀行が当社に許諾すること等を定めた契約であります。本契約において当社は、株式会社ゆうちょ銀行に対して、株式会社ゆうちょ銀行が毎年度通知する機器使用料を支払うものとされております。本契約の有効期間は契約締結日から1年間（1年ごとの自動更新条項付）とされております。

(2) 管理機構との契約

① 簡易生命保険管理業務委託契約（平成19年9月締結）

管理機構が公社から承継した簡易生命保険管理業務のうち、簡易生命保険契約の維持・管理、保険料の収納、保険金の支払い、資産運用等の業務を当社が管理機構から受託する契約であります。本契約において管理機構は、下記②の再保険契約が有効である間については、委託業務に関する手数料は支払わないものとされております。本契約は期限の定めのない契約であり、再保険契約の終了に伴い終了する旨が定められております。また、当社が破産の申立てを行った場合等、本契約に定める特段の事由が発生した場合には、管理機構は、予告なく本契約を解除することが可能であります。なお、本契約の変更・解除は、管理機構が総務大臣の認可を受けなければ効力を生じないとされております。

② 旧簡易生命保険契約に基づく保険責任に係る再保険契約（平成19年9月締結）

管理機構が公社から承継した簡易生命保険契約について、管理機構が負う保険責任のすべてを当社が受再する契約であります。管理機構は、簡易生命保険契約の保険料のすべてを再保険料として当社に払い込むこととされており、また、本契約において当社は、毎事業年度末において、再保険損益の8割と公社解散時において確定している簡易生命保険契約の契約者配当の分配のために必要な額の合計額を、再保険配当として契約者配当準備金に繰り入れることとしております。再保険配当の計算方法の変更の必要性については、毎事業年度、管理機構と当社間で協議することとされておりますが、本契約締結以降、当該計算方法が変更されたことはなく、本書提出日時点において変更の予定もありません。

本契約は期限の定めのない契約であり、管理機構は、6カ月前の書面による通知により解除について協議を申し入れた上で、解除することが可能であります。また、本契約に定める特段の事由が存在する場合、管理機構は直ちに本契約を解除することが可能であります。なお、本契約の変更・解除は、管理機構が総務大臣の認可を受けなければ効力を生じないとされております。

③ 借入金に関する契約（平成19年9月締結）

管理機構が公社から承継した簡易生命保険契約の契約者に対する貸付金及び地方公共団体等に対する貸付金の総額に相当する額について、公社が相手方と約定した貸付条件と同一の条件で、当社が管理機構に対し貸付けをする契約であります。

（参考） その他の契約

第一生命保険との業務提携

当社と第一生命保険株式会社（代表取締役社長：渡邊光一郎、以下「第一生命」といいます。）は、平成28年3月29日に、下記のとおり業務提携を行うことについて基本合意しております。

a. 業務提携の内容

(a) 海外生命保険事業

当社及び第一生命は、海外における生命保険事業の展開についての協力関係を築くことを目的として、第一生命の子会社であるDai-ichi Life Insurance Company of Vietnam, Limited（以下「第一生命ベトナム」といいます。）が、ベトナムの国営郵便会社であるVietnam Post（ベトナム郵便会社）を販売委託先として実施する保険販売に対し、各種支援を検討・実施いたします。

また、ベトナムにおける協力関係の強化のため、当社から第一生命ベトナムに対する出資を検討いたします。

(b) 資産運用事業

当社及び第一生命は、低金利環境の長期化等、昨今の厳しい運用環境に対応するため、収益性確保に向けた運用手段の多様化、リスク分散機能強化等を目的として、第一生命の関連会社である資産運用会社（DIAMアセットマネジメント株式会社及びJanus Capital Group Inc.）の共同利用や、プロジェクトファイナンス等の成長分野への共同投資を検討・実施いたします。

また、資産運用事務基盤の強化を目的として、第一生命の関連会社であり、当社が資産管理業務の委託を行っている資産管理サービス信託銀行株式会社の株式の一部を、第一生命から当社へ譲渡するための協議を行ってまいります。

(c) 国内生命保険事業に関する共同研究

当社及び第一生命は、両社の国内生命保険市場での更なる成長、商品・サービスの品質向上、コスト削減等を目的として、新商品の開発やIT技術の利活用等に関する共同研究の実施を検討いたします。

当社と第一生命は、上記(a)～(c)の業務提携の実現に向けて積極的な人材交流を行うほか、両社の持続的な企業価値向上に繋がるその他の協力関係の構築について、継続的に検討してまいります。

## 6 【研究開発活動】

該当事項はありません。

## 7 【財政状態、経営成績及びキャッシュ・フローの状況の分析】

当連結会計年度における当社グループの財政状態、経営成績及びキャッシュ・フローの状況の分析は以下のとおりであります。

なお、文中の将来に関する事項は、本書提出日現在において当社グループが判断したものであります。

### (1) 重要な会計方針及び見積り

当社グループの連結財務諸表は、わが国において一般に公正妥当と認められる企業会計の基準に準拠して作成しております。その作成には、経営者による会計方針の選択・適用、資産・負債及び収益・費用の開示に影響を与える見積りを必要とします。

経営者は、これらの見積りについて過去の実績等を勘案し合理的に判断しておりますが、実際の結果は、見積り特有の不確実性があるため、これらの見積りと異なる場合があります。

当社グループの連結財務諸表で採用する重要な会計方針は、「第5 経理の状況 1 連結財務諸表等 (1) 連結財務諸表」の(連結財務諸表作成のための基本となる重要な事項)に記載しておりますが、特に以下の重要な会計方針及び見積りが連結財務諸表に大きな影響を及ぼす可能性があると考えております。

#### ① 金融商品の時価の算定方法

有価証券の一部及びデリバティブ取引は、時価法に基づいて評価しております。時価は、原則として市場価格に基づいて算定しております。

なお、金融商品の時価の算定方法は、「第5 経理の状況 1 連結財務諸表等 (1) 連結財務諸表」の(金融商品関係)及び(デリバティブ取引関係)に記載のとおりであります。

#### ② 有価証券の減損処理

売買目的有価証券以外の有価証券のうち、時価が著しく下落したものについては合理的な基準に基づいて減損処理を行っております。株式市場の悪化等、将来の金融市場の状況によっては、有価証券評価損を計上する可能性があります。

#### ③ 繰延税金資産の回収可能性の評価

繰延税金資産の回収可能性の判断に際しては、将来の課税所得を合理的に見積っております。

繰延税金資産の回収可能性は、将来の課税所得の見積りに依存するため、将来、当社を取り巻く経営環境に大きな変化があった場合等、その見積り額が変動した場合は、繰延税金資産の回収可能性が変動する可能性があります。

#### ④ 貸倒引当金の計上基準

債権の貸倒れによる損失に備えるため、資産の自己査定基準及び償却・引当基準に則り、債務者の状況に応じ、回収不能見積り額を計上しております。

将来、債務者の財務状況が悪化し支払い能力が低下した場合には、引当金の追加計上又は貸倒損失が発生する可能性があります。

なお、貸倒引当金の計上基準は、「第5 経理の状況 1 連結財務諸表等 (1) 連結財務諸表」の(連結財務諸表作成のための基本となる重要な事項)に記載のとおりであります。

⑤ 支払備金の計上方法

保険契約に基づいて支払義務が発生した保険金等のうち、未だ支払っていない金額を支払備金として計上しております。この支払備金には、当社が未だ支払事由の発生を報告を受けていないが、支払事由が既に発生したと認める保険金等を含みます。

将来、見積りに影響する新たな事実の発生等により、支払備金の計上額が当初の見積り額から変動する可能性があります。

⑥ 責任準備金の積立方法

保険契約に基づく将来における債務の履行に備えるため、責任準備金を積み立てております。

保険数理計算に使用される基礎率は合理的であると考えておりますが、実際の結果が著しく異なる場合、あるいは基礎率を変更する必要がある場合には、責任準備金の金額に影響を及ぼす可能性があります。

なお、責任準備金の積立方法は、「第5 経理の状況 1 連結財務諸表等 (1) 連結財務諸表」の(連結財務諸表作成のための基本となる重要な事項)に記載のとおりであります。

⑦ 退職給付債務及び退職給付費用

退職給付債務及び退職給付費用は、将来の退職給付債務算出に用いる数理計算上の前提条件に基づいて算出しております。

このため、実際の結果が前提条件と異なる場合や前提条件の変更が行われた場合には、将来の退職給付債務及び退職給付費用が変動する可能性があります。

なお、退職給付債務等の計算の基礎に関する事項は、「第5 経理の状況 1 連結財務諸表等 (1) 連結財務諸表」の(退職給付関係)に記載のとおりであります。

(2) 経営成績の分析

① 経常収益

経常収益は、9兆6,057億円(前期比5.5%減)となりました。経常収益の内訳は、保険料等収入5兆4,138億円(同9.1%減)、資産運用収益1兆3,549億円(同7.2%減)、その他経常収益2兆8,369億円(同3.1%増)となっております。

a. 保険料等収入

保険料等収入は、前連結会計年度に比べ5,428億円減少し、5兆4,138億円(前期比9.1%減)となりました。

b. 資産運用収益

資産運用収益は、前連結会計年度に比べ1,057億円減少し、1兆3,549億円(前期比7.2%減)となりました。

c. その他経常収益

その他経常収益は、前連結会計年度に比べ851億円増加し、2兆8,369億円(前期比3.1%増)となりました。



② 経常費用

経常費用は、9兆1,942億円（前期比5.0%減）となりました。経常費用の内訳は、保険金等支払金が8兆5,504億円（同5.6%減）、責任準備金等繰入額が1億円（同91.1%減）、資産運用費用が97億円（同11.3%減）、事業費が5,385億円（同4.9%増）、その他経常費用が953億円（同4.3%増）となっております。

a. 保険金等支払金

保険金等支払金は、前連結会計年度に比べ5,090億円減少し、8兆5,504億円（前期比5.6%減）となりました。

b. 資産運用費用

資産運用費用は、前連結会計年度に比べ12億円減少し、97億円（前期比11.3%減）となりました。

c. 事業費

事業費は、前連結会計年度に比べ253億円増加し、5,385億円（前期比4.9%増）となりました。

d. その他経常費用

その他経常費用は、前連結会計年度に比べ39億円増加し、953億円（前期比4.3%増）となりました。

③ 経常利益

経常利益は、前連結会計年度に比べ811億円減少し、4,115億円（前期比16.5%減）となりました。

④ 特別利益

特別利益は、前連結会計年度に比べ3億円増加し、3億円（前期比-%）となりました。

⑤ 特別損失

特別損失は、前連結会計年度に比べ275億円減少し、718億円（前期比27.7%減）となりました。

⑥ 契約者配当準備金繰入額

契約者配当準備金繰入額は、前連結会計年度に比べ227億円減少し、1,780億円（前期比11.3%減）となりました。

⑦ 親会社株主に帰属する当期純利益

親会社株主に帰属する当期純利益は、前連結会計年度に比べ35億円増加し、848億円（前期比4.4%増）となりました。

(3) 財政状態の分析

① 資産の部

資産の部合計は、前連結会計年度末に比べ3兆3,698億円減少し、81兆5,451億円（前期比4.0%減）となりました。

② 負債の部

負債の部合計は、前連結会計年度末に比べ3兆2,770億円減少し、79兆6,622億円（前期比4.0%減）となりました。

③ 純資産の部

純資産の部合計は、前連結会計年度末に比べ927億円減少し、1兆8,829億円（前期比4.7%減）となりました。

(4) キャッシュ・フローの状況の分析

① 営業活動によるキャッシュ・フロー

営業活動によるキャッシュ・フローは、前連結会計年度と比べて344億円支出増の2兆9,229億円の支出となりました。

② 投資活動によるキャッシュ・フロー

投資活動によるキャッシュ・フローは、前連結会計年度と比べて8,518億円収入減の2兆5,969億円の収入となりました。

③ 財務活動によるキャッシュ・フロー

財務活動によるキャッシュ・フローは、前連結会計年度と比べて77億円支出増の250億円の支出となりました。

④ 現金及び現金同等物の残高

現金及び現金同等物の当連結会計年度末残高は、期首から3,511億円減少し、1兆8,626億円となりました。

(参考1) 健全性の状況

(1) 基礎利益

基礎利益は、保険料等収入、保険金等支払金、事業費等の保険関係の収支と、利息及び配当金等収入を中心とした運用関係の収支からなる、生命保険会社の基礎的な期間損益の状況を表す指標であります。

当社の当事業年度における基礎利益は、4,642億円となりました。

(経常利益等の明細 (基礎利益))

(単位：百万円)

項目	前事業年度 (自 平成26年4月1日 至 平成27年3月31日)	当事業年度 (自 平成27年4月1日 至 平成28年3月31日)
基礎利益 (A)	515,417	464,285
キャピタル収益	94,683	46,180
金銭の信託運用益	32,762	44,939
売買目的有価証券運用益	—	—
有価証券売却益	61,908	1,241
金融派生商品収益	—	—
為替差益	12	—
その他キャピタル収益	—	—
キャピタル費用	30,527	41,748
金銭の信託運用損	—	—
売買目的有価証券運用損	—	—
有価証券売却損	4,963	1,592
有価証券評価損	—	—
金融派生商品費用	773	1,511
為替差損	—	402
その他キャピタル費用	24,790	38,242
キャピタル損益 (B)	64,156	4,432
キャピタル損益含み基礎利益 (A) + (B)	579,573	468,717
臨時収益	90,087	123,864
再保険収入	—	—
危険準備金戻入額	90,087	123,864
個別貸倒引当金戻入額	—	—
その他臨時収益	—	—
臨時費用	176,491	179,558
再保険料	—	—
危険準備金繰入額	—	—
個別貸倒引当金繰入額	—	—
特定海外債権引当勘定繰入額	—	—
貸付金償却	—	—
その他臨時費用	176,491	179,558
臨時損益 (C)	△86,403	△55,694
経常利益 (A) + (B) + (C)	493,169	413,023

(注) 1. 金銭の信託に係るインカム・ゲインに相当する額 (前事業年度：24,790百万円、当事業年度：38,242百万円) を、「その他キャピタル費用」に計上し、基礎利益に含めております。

2. 「その他臨時費用」には、保険業法施行規則第69条第5項の規定により責任準備金を追加して積み立てた額 (前事業年度：176,491百万円、当事業年度：179,558百万円) を記載しております。

(2) 連結ソルベンシー・マージン比率

生命保険会社は将来の保険金等のお支払いに備えて責任準備金を積み立てており、通常予測できる範囲のリスクについては責任準備金の範囲内で対応できます。

ソルベンシー・マージン比率とは、大災害や株価の大暴落など、通常の予測を超えて発生するリスクに対応できる「支払余力」を有しているかどうかを判断するための行政監督上の指標の一つであります。

この比率が200%を下回った場合は、当局によって早期に正措置がとられます。逆にこの比率が200%以上であれば、健全性の一つの基準を満たしていることになります。

当連結会計年度末における連結ソルベンシー・マージン比率は1,570.3%と高い健全性を維持しております。

(単位：百万円)

項目	前連結会計年度末 (平成27年3月31日)	当連結会計年度末 (平成28年3月31日)
ソルベンシー・マージン総額 (A)	5,706,126	5,547,846
資本金等	1,387,508	1,438,806
価格変動準備金	712,167	782,268
危険準備金	2,498,711	2,374,846
異常危険準備金	—	—
一般貸倒引当金	77	71
(その他有価証券評価差額金(税効果控除前)・繰延ヘッジ損益(税効果控除前))×90%(マイナスの場合100%)	703,549	505,374
土地の含み損益×85%(マイナスの場合100%)	△10,077	△3,474
未認識数理計算上の差異及び未認識過去勤務費用の合計額	7,920	6,975
全期チルメル式責任準備金相当額超過額	406,267	442,977
負債性資本調達手段等	—	—
全期チルメル式責任準備金相当額超過額及び負債性資本調達手段等のうち、マージンに算入されない額	—	—
控除項目	—	—
その他	—	—
リスクの合計額 $\left[ \left\{ (R_1^2 + R_5^2)^{1/2} + R_8 + R_9 \right\}^2 + (R_2 + R_3 + R_7)^2 \right]^{1/2} + R_4 + R_6$ (B)	694,064	706,591
保険リスク相当額 $R_1$	163,796	159,046
一般保険リスク相当額 $R_5$	—	—
巨大災害リスク相当額 $R_6$	—	—
第三分野保険の保険リスク相当額 $R_8$	88,568	78,262
少額短期保険業者の保険リスク相当額 $R_9$	—	—
予定利率リスク相当額 $R_2$	184,450	170,717
最低保証リスク相当額 $R_7$	—	—
資産運用リスク相当額 $R_3$	443,176	476,029
経営管理リスク相当額 $R_4$	17,599	17,681
ソルベンシー・マージン比率 (A) / { (1/2) × (B) } × 100	1,644.2%	1,570.3%

(注) 保険業法施行規則第86条の2、第88条及び平成23年金融庁告示第23号の規定に基づいて算出しております。  
当連結会計年度末は、平成28年内閣府令第16号に基づきソルベンシー・マージン総額について一部変更がなされております(前連結会計年度末については、従来の基準による数値を掲載しております)。

(3) 負債中の内部留保（危険準備金及び価格変動準備金）の積立状況

生命保険会社では、大災害の発生、金融資産の価格変動等、生命保険事業の経営環境の変化に伴うリスクに備え、将来にわたる健全で安定的な経営を確保するために、危険準備金と価格変動準備金を積み立てることとしております。

当連結会計年度末における残高は危険準備金 2兆3,748億円、価格変動準備金7,822億円となり、合計で3兆1,571億円となりました。

(単位：億円)

	前連結会計年度末 (平成27年3月31日)	当連結会計年度末 (平成28年3月31日)
危険準備金	24,987	23,748
価格変動準備金	7,121	7,822
合計	32,108	31,571

(4) 連結実質純資産額

実質純資産額とは、資産全体を時価評価して求めた資産の合計から、危険準備金や価格変動準備金等の資本性の高い負債を除いた負債の合計を引いたものであり、決算期末の保険会社の健全性の状況を示す行政監督上の指標のひとつであります。この数値がマイナスになると業務停止命令等の対象となることがあります（ただし、満期保有目的の債券及び責任準備金対応債券の含み損を除いた額がプラスとなり、かつ、流動性資産が確保されている場合には、原則として業務停止命令等の措置は取られないこととなっております。）。当連結会計年度末における連結実質純資産額は14兆6,495億円となりました。

(単位：億円)

前連結会計年度末 (平成27年3月31日)	当連結会計年度末 (平成28年3月31日)
115,211	146,495

(5) 追加責任準備金

追加責任準備金とは、加入時の計算基礎で計算した積立額では、逆ざや等により保険金等の支払いに不足する額として追加して積み立てている責任準備金であります。当連結会計年度末における追加責任準備金は6兆115億円を積み立てております。なお、責任準備金の積立方法は、「第5 経理の状況 1 連結財務諸表等 (1) 連結財務諸表」の(連結財務諸表作成のための基本となる重要な事項)に記載のとおりであります。

(単位：億円)

前連結会計年度末 (平成27年3月31日)	当連結会計年度末 (平成28年3月31日)
60,670	60,115

(6) 有価証券含み損益の状況

含み損益とは、保有している資産の時価と帳簿価額との差額であります。

当社において、当連結会計年度末の有価証券含み損益は、全体で9兆5,733億円となりました。

金銭の信託の含み損益は1,639億円、その他有価証券全体の含み損益は5,615億円となりました。その他有価証券の含み損益は連結損益計算書には計上されず、税効果相当額を控除した金額を連結貸借対照表の純資産の部のその他有価証券評価差額金として計上しております。

(単位：億円)

	前連結会計年度末 (平成27年3月31日)	当連結会計年度末 (平成28年3月31日)
	含み損益 (税効果適用前)	
合計	64,940	95,733
満期保有目的の債券	45,371	75,130
責任準備金対応債券	11,752	14,987
その他有価証券	(注) 1 7,817	(注) 2 5,615
うち金銭の信託	3,552	1,639

(注) 1. 税効果適用後の金額は、5,580億円になります。

2. 税効果適用後の金額は、4,054億円になります。

(7) リスク管理債権の状況

貸付金のうち、返済状況が正常でない債権をリスク管理債権といたしますが、当社において、リスク管理債権に該当するものはありません。

## (参考2) 当社のEV

### (1) EVの概要

#### ① EVについて

エンベディッド・バリュー（以下「EV」といいます。）は対象事業に割り当てられた、資産及び負債から生じる株主への分配可能な利益の価値の見積りであります。ただし、将来の新契約から生じる価値は含みません。この価値は、修正純資産及び保有契約価値で構成されるものであります。

修正純資産は株主に帰属すると考えられる純資産（時価）であり、必要資本とフリー・サープラスで構成されるものであります。

保有契約価値は、保有契約及び保有契約に係る資産から将来発生すると見込まれる株主への分配可能な利益の評価日時点の現在価値であり、必要資本を維持するための費用等を控除したものであります。

生命保険契約は、一般に販売時に多くのコストが発生するため、一時的には損失が発生するものの、契約が継続することで、将来にわたり生み出される利益によりそのコストを回収することが期待される収支構造となっております。現行の法定会計では、このような収支構造をそのまま各年度の損益として把握しておりますが、EVは、全保険期間を通じた損益を現在価値で評価することとなるため、現行の法定会計による財務情報では不足する情報を補うことができる指標の一つと考えております。

#### ② EEVについて

EVの開示に関する一貫性と透明性の改善を図る目的で、平成16年5月にヨーロッパの主要保険会社のCFO（最高財務責任者）の集まりである、CFOフォーラムが、ヨーロッパ・エンベディッド・バリュー（以下「EEV」といいます。）原則及び指針（ガイダンス）を制定いたしました。さらに、平成17年10月には、感応度及び開示に関連した指針（ガイダンス）が追加されております。

#### ③ EEVの計算手法

今回のEEVの計算には、市場整合的手法を用いております。この手法は、資産又は負債から発生するキャッシュ・フローを市場で取引されている金融商品と整合的に評価するものであります。

#### ④ リスク・フリー・レートの超長期の金利の補外方法

リスク・フリー・レートのうち、市場での流動性がなく信頼度の高い利用データが得られない超長期の金利を利用可能なデータ等を用いて設定すること（以下「補外」といいます。）は、生命保険会社の超長期の保険契約の評価にとって必要であり、国内外の生命保険会社において、その補外方法の一つとして長期均衡的なフォワード・レート（ultimate forward rate）（以下「終局金利」といいます。）を採用する会社が増加していると認識しております。

当社でも、上記の議論を踏まえ、今後のEVの計算について、終局金利を用いて補外する方法の採用を検討しております。

### (2) 簡易生命保険契約について

当社は、郵政民営化法に基づき、平成19年10月1日に発足しました。また、平成19年9月末までに契約された簡易生命保険契約は、管理機構に承継されるとともに、管理機構が負う保険責任のすべてについて、当社が受継しております。

当社は、管理機構との再保険契約において、簡易生命保険契約を他の保険契約と区分して管理すること（簡易生命保険契約に係る危険準備金及び価格変動準備金も区分して管理すること）、簡易生命保険契約から生じた利益（危険準備金及び価格変動準備金の戻入による利益も含んでおります。）も区分して管理すること、及びこの区分の利益に応じて、管理機構へ再保険配当をすることを定めております。EEVの計算においては、この管理機構への再保険配当を差し引いた後の利益を反映しております。

このように管理機構への再保険配当の原資に、簡易生命保険契約に係る危険準備金及び価格変動準備金の戻入による利益が含まれることから、簡易生命保険契約に係る危険準備金及び価格変動準備金は修正純資産には含めておらず、将来にわたって戻入する前提で保有契約価値に含めて計算しております。

## (3) EEVの計算結果

当社のEEVは以下のとおりであります。

(単位：億円)

	前事業年度末 (平成27年3月末) (変更後 <sup>(注)</sup> )	当事業年度末 (平成28年3月末)	増減
EEV	35,013	27,183	△7,829
修正純資産	17,396	18,943	1,546
保有契約価値	17,616	8,240	△9,376

	前事業年度 (平成27年3月期)	当事業年度 (平成28年3月期)	増減
新契約価値	1,342	1,182	△159

(注) 当事業年度末の評価において、保険契約に係る有価証券等の資産の含み損益について、修正純資産ではなく、保有契約価値に含めて表示することとし、一貫性のある表示を行うため、前事業年度末についても、変更後の方法で表示しております。「(4)① 資産の含み損益に関する修正純資産と保有契約価値の表示変更」をご参照ください。

## ① 修正純資産

修正純資産は、資産の市場価値のうち、契約者に対する負債及びその他の負債の価値を超過する部分であり、株主に帰属すると考えられる価値であります。負債中の内部留保（価格変動準備金及び危険準備金）の積増しを主な理由として、当事業年度末における修正純資産は前事業年度末から増加しております。修正純資産の内訳は以下のとおりであります。

(単位：億円)

	前事業年度末 (平成27年3月末) (変更後 <sup>(注1)</sup> )	当事業年度末 (平成28年3月末)	増減
修正純資産	17,396	18,943	1,546
純資産の部計 <sup>(注2)</sup>	14,120	14,724	603
価格変動準備金 <sup>(注3)</sup>	853	1,464	611
危険準備金 <sup>(注3)</sup>	3,158	3,631	473
その他 <sup>(注4)</sup>	593	764	171
上記項目に係る税効果	△1,328	△1,641	△312

- (注) 1. 当事業年度末の評価において、保険契約に係る有価証券等の資産の含み損益について、修正純資産ではなく、保有契約価値に含めて表示することとし、一貫性のある表示を行うため、前事業年度末についても、変更後の方法で表示しております。「(4)① 資産の含み損益に関する修正純資産と保有契約価値の表示変更」をご参照ください。
2. 計算対象に子会社を含めているため、連結貸借対照表の純資産の部合計を計上しております。ただし、その他の包括利益累計額合計を除いております。
3. 簡易生命保険契約に係る部分を除いております。
4. 保険契約に係らない有価証券、貸付金及び不動産の含み損益並びに一般貸倒引当金並びに退職給付の未積立債務（未認識過去勤務費用及び未認識数理計算上の差異）を計上しております。



当事業年度末の修正純資産を計算する際に除いた保険契約に係る部分は以下のとおりであります。

(単位：億円)

	会社合計 ①	保険契約に 係る部分 ②	修正純資産 ①－②
修正純資産	112,689	93,746	18,943
純資産の部計 (注1)	14,724	—	14,724
価格変動準備金 (注2)	7,822	6,358	1,464
危険準備金 (注2)	23,748	20,116	3,631
その他 (注3)	104,408	103,644	764
上記項目に係る税効果	△38,013	△36,372	△1,641

- (注) 1. 連結貸借対照表の純資産の部合計を計上しております。ただし、その他の包括利益累計額合計を除いております。
2. 保険契約に係る部分 (②) は、簡易生命保険契約に係る部分のみとなります。「(2) 簡易生命保険契約について」をご参照ください。
3. 有価証券、貸付金及び不動産の含み損益並びに一般貸倒引当金並びに退職給付の未積立債務 (未認識過去勤務費用及び未認識数理計算上の差異) を計上しております。

## ② 保有契約価値

保有契約価値は、保有契約の評価日時点における価値を表したもので、保有契約及び保有契約に係る資産から将来発生すると見込まれる株主への分配可能な利益を現在価値に割り引いております。新契約獲得による価値 (新契約価値) の増加はあるものの、金利低下を主な理由として、当事業年度末における保有契約価値は前事業年度末から減少しております。保有契約価値の内訳は以下のとおりであります。

将来利益の計算において保険契約に係る資産は簿価評価しております。また、簡易生命保険契約に係る危険準備金及び価格変動準備金が将来において戻入する前提で、その戻入による利益を含めて計算しております。

「(2) 簡易生命保険契約について」をご参照ください。

(単位：億円)

	前事業年度末 (平成27年3月末) (変更後 <sup>(注)</sup> )	当事業年度末 (平成28年3月末)	増減
保有契約価値	17,616	8,240	△9,376
確実性等価将来利益現価	21,372	15,597	△5,775
オプションと保証の時間価値	△2,927	△5,671	△2,744
必要資本を維持するための費用	△1	△0	1
非フィナンシャル・リスクに係る費用	△827	△1,685	△857

- (注) 当事業年度末の評価において、保険契約に係る有価証券等の資産の含み損益について、修正純資産ではなく、保有契約価値に含めて表示することとし、一貫性のある表示を行うため、前事業年度末についても、変更後の方法で表示しております。「(4)① 資産の含み損益に関する修正純資産と保有契約価値の表示変更」をご参照ください。

## ③ 新契約価値

新契約価値は、当期間に獲得した新契約の契約獲得時点における価値を表したものであります。金利低下を主な理由として、当事業年度における新契約価値は前事業年度から減少しております。新契約価値の内訳は以下のとおりであります。

(単位：億円)

	前事業年度 (平成27年3月期)	当事業年度 (平成28年3月期)	増減
新契約価値	1,342	1,182	△159
確実性等価将来利益現価	1,723	1,792	69
オプションと保証の時間価値	△310	△514	△203
必要資本を維持するための費用	△32	△32	△0
非フィナンシャル・リスクに係る費用	△38	△63	△24

なお、新契約マージン（新契約価値の保険料収入現価に対する比率）は以下のとおりであります。

（単位：億円）

	前事業年度 (平成27年3月期)	当事業年度 (平成28年3月期)	増減
新契約価値	1,342	1,182	△159
保険料収入現価 <sup>(注)</sup>	55,945	57,054	1,109
新契約マージン	2.40%	2.07%	△0.33ポイント

(注) 将来の収入保険料を、新契約価値の計算に用いたリスク・フリー・レートで割り引いております。

(4) 前事業年度末EEVからの変動要因

（単位：億円）

	修正純資産	保有契約価値	EEV
前事業年度末EEV	29,755	5,258	35,013
① 資産の含み損益に関する修正純資産と保有契約価値の表示変更	△12,358	12,358	—
前事業年度末EEV（変更後）	17,396	17,616	35,013
② 前事業年度末EEVの調整	△245	—	△245
前事業年度末EEV（調整後）	17,151	17,616	34,767
③ 当事業年度新契約価値	—	1,182	1,182
④ 期待収益（リスク・フリー・レート分）	3	544	548
⑤ 期待収益（超過収益分）	6	226	232
⑥ 保有契約価値からの移管	1,399	△1,399	—
うち前事業年度末保有契約	1,710	△1,710	—
うち当事業年度新契約	△310	310	—
⑦ 前提条件（非経済前提）と実績の差異	120	13	133
⑧ 前提条件（非経済前提）の変更	△24	89	65
⑨ 前提条件（経済前提）と実績の差異	285	△10,032	△9,747
当事業年度末EEV	18,943	8,240	27,183

① 資産の含み損益に関する修正純資産と保有契約価値の表示変更

当社は、当事業年度末のEEVの評価に際して、平成19年10月1日の郵政民営化後以降に当社で引き受けた保険契約に係る有価証券等の資産の含み損益について、修正純資産ではなく、保有契約価値の計算に含めて表示することとしました。一貫性のある表示を行うため、前事業年度末のEEVについても変更後の方法で表示しております。これまでも保有契約価値を評価する際、現行の法定会計及び配当方針に照らして、保険契約に係る資産を簿価評価した上で、その含み損益が契約者配当の原資となる前提で計算しておりましたので、この変更によるEEV総額への影響はありません。

なお、簡易生命保険契約に係る資産の含み損益については、従来から、修正純資産ではなく保有契約価値の計算に含めて表示していたことから、今回の変更による影響はありません。

修正純資産の減少と保有契約価値の増加は同額となっており、保険契約に係る有価証券等の資産の含み損益（簡易生命保険契約に係る部分は除きます。）を修正純資産ではなく、保有契約価値に含めて表示したことによるものであります。この金額の内訳は、主に、保険契約に係る有価証券の含み損益16,801億円、貸付金の含み損益566億円、それらに係る税効果△5,010億円となります。

② 前事業年度末EEVの調整

当社は当事業年度において245億円の株主配当金を支払っており、修正純資産がその分減少しております。

③ 当事業年度新契約価値

新契約価値は、当事業年度に新契約を獲得したことによる契約獲得時点における価値を表わしたものであり、契約獲得に係る費用を控除した後の金額が反映されております。なお、平成28年3月29日に国会で成立した「所得税法等の一部を改正する法律」に基づく法人税率の引き下げ（以下「税制の改正」といいます。）を織り込んでおります。

④ 期待収益（リスク・フリー・レート分）

保有契約価値の計算にあたっては、将来の期待収益をリスク・フリー・レートで割り引いておりますので、時間の経過とともに割引の影響が解放されます。なおこれには、オプションと保証の時間価値、必要資本を維持するための費用及び非フィナンシャル・リスクに係る費用のうち当事業年度分の解放を含んでおります。修正純資産からは、対応する資産からリスク・フリー・レート分に相当する収益が発生しております。

⑤ 期待収益（超過収益分）

EEVの計算にあたっては、将来の期待収益としてリスク・フリー・レートを用いておりますが、実際の会社はリスク・フリー・レートを超過する利回りを期待しております。この項目は、その期待される超過収益を表しております。

⑥ 保有契約価値からの移管

当事業年度に実現が期待されていた利益が、保有契約価値から修正純資産に移管されます。これには、前事業年度末の保有契約から期待される当事業年度の利益と、当事業年度に獲得した新契約からの、契約獲得に係る費用を含めた当事業年度の損益が含まれております。

これらは保有契約価値から修正純資産への振替えであり、EEVの金額には影響しません。

⑦ 前提条件（非経済前提）と実績の差異

前事業年度末の保有契約価値の計算に用いた前提条件（非経済前提）と、当事業年度の実績の差額であります。

⑧ 前提条件（非経済前提）の変更

前提条件（非経済前提）を更新したことにより、翌事業年度以降の収支が変化することによる影響であります。

当項目には、税制の改正による影響を反映（EEVは48億円の増加）しており、うち修正純資産への影響額は24億円の減少となります。

なお、新契約価値に反映された税制の改正の影響は当項目には含まれておりません。

⑨ 前提条件（経済前提）と実績の差異

市場金利やインプライド・ボラティリティ等の経済前提が、前事業年度末EEV計算に用いたものと異なることによる影響であります。当該影響は、当事業年度の実績及び翌事業年度以降の見積もりの変更を含んでおります。

保有契約価値の減少は、主に金利低下によるものであります。

(5) 感応度（センシティブティ）

前提条件を変更した場合のEEVの感応度は以下のとおりであります。感応度は、一度に1つの前提のみを変化させることとしており、同時に2つの前提を変化させた場合の感応度は、それぞれの感応度の合計とはならないことにご注意ください。

(単位：億円)

前提条件	EEV	増減額
当事業年度末EEV	27,183	—
感応度1：リスク・フリー・レート50bp上昇	33,699	6,516
感応度2：リスク・フリー・レート50bp低下	18,504	△8,679
感応度3：株式・不動産価値10%下落	26,446	△737
感応度4：事業費率（維持費）10%減少	29,087	1,903
感応度5：解約失効率10%減少	27,131	△52
感応度6：保険事故発生率（死亡保険）5%低下	28,412	1,228
感応度7：保険事故発生率（年金保険）5%低下	25,169	△2,014
感応度8：必要資本を法定最低水準に変更	27,183	0
感応度9：株式・不動産のインプライド・ボラティリティ25%上昇	26,607	△575
感応度10：金利スワップションのインプライド・ボラティリティ25%上昇	25,136	△2,046

感応度1から3について、修正純資産の変動額は以下のとおりであります。また、感応度4から10については、保有契約価値のみの変動額となります。

(単位：億円)

前提条件	増減額
感応度1：リスク・フリー・レート50bp上昇	△334
感応度2：リスク・フリー・レート50bp低下	35
感応度3：株式・不動産価値10%下落	△82

新契約価値の感応度

(単位：億円)

前提条件	新契約価値	増減額
当事業年度新契約価値	1,182	—
感応度1：リスク・フリー・レート50bp上昇	2,052	870
感応度2：リスク・フリー・レート50bp低下	495	△686
感応度3：株式・不動産価値10%下落	1,182	—
感応度4：事業費率（維持費）10%減少	1,387	204
感応度5：解約失効率10%減少	1,267	84
感応度6：保険事故発生率（死亡保険）5%低下	1,260	78
感応度7：保険事故発生率（年金保険）5%低下	1,183	0
感応度8：必要資本を法定最低水準に変更	1,206	23
感応度9：株式・不動産のインプライド・ボラティリティ25%上昇	1,173	△8
感応度10：金利スワップションのインプライド・ボラティリティ25%上昇	984	△198

① 感応度1：リスク・フリー・レート50bp上昇

- a. リスク・フリー・レート（フォワード・レート）が50bp上昇（各年限とも上昇）した場合の影響を表しております。債券・貸付金等、金利の変動により時価が変動する資産を再評価するとともに、将来の運用利回りや割引率を変動させて保有契約価値を再計算しております。
- b. EEV原則では、リスク・フリー・レートの変動幅を100bpとして感応度を開示することとされておりますが、現在の日本の金利水準等を踏まえ、50bpの変動幅で計算しております（感応度2も同様です。）。

- ② 感応度2：リスク・フリー・レート50bp低下  
リスク・フリー・レート（フォワード・レート）が50bp低下（各年限とも低下）した場合の影響を表しております。  
なお、リスク・フリー・レートが0%を下回る場合は0%としております。ただし、50bp低下前のリスク・フリー・レートが0%を下回る場合はその値をそのまま使用しております。
- ③ 感応度3：株式・不動産価値10%下落  
株式及び不動産の評価日時点の価格が10%下落した場合の影響を表しております。
- ④ 感応度4：事業費率（維持費）10%減少  
事業費率（契約維持に係るもの）が10%減少した場合の影響を表しております。
- ⑤ 感応度5：解約失効率 10%減少  
解約失効率が10%減少（基本となる解約失効率に90%を乗じた水準）した場合の影響を表しております。
- ⑥ 感応度6：保険事故発生率（死亡保険）5%低下  
死亡保険について、保険事故発生率（死亡率・罹患率）が5%低下（基本となる保険事故発生率に95%を乗じた水準）した場合の影響を表しております。
- ⑦ 感応度7：保険事故発生率（年金保険）5%低下  
年金保険について、保険事故発生率が5%低下（基本となる保険事故発生率に95%を乗じた水準）した場合の影響を表しております。
- ⑧ 感応度8：必要資本を法定最低水準に変更  
必要資本を法定最低水準（ソルベンシー・マージン比率200%水準）に変更した場合の影響を表しております。
- ⑨ 感応度9：株式・不動産のインプライド・ボラティリティ25%上昇  
オプションと保証の時間価値の計算に使用する、株式オプションのインプライド・ボラティリティが25%上昇した場合の影響を表しております。
- ⑩ 感応度10：金利スワップションのインプライド・ボラティリティ25%上昇  
オプションと保証の時間価値の計算に使用する、金利スワップションのインプライド・ボラティリティが25%上昇した場合の影響を表しております。

#### (6) 注意事項

EEVの計算においては、リスクと不確実性を伴う将来の見通しを含んだ多くの前提条件を使用し、それらの多くは個別会社の管理能力を超えた領域に属するものであります。また、将来の実績がEEVの計算に使用した前提条件と大きく異なる場合もあり得ます。

これらの理由により、本EEV開示は、EEV計算に用いられた将来の税引後利益が達成されることを表明するものではなく、使用にあたっては、十分な注意を払っていただく必要があります。

#### (7) その他の特記事項

当社では、保険数理に関する専門知識を有する第三者機関（アクチュアリー・ファーム）に、EEVについて検証を依頼し、意見書を受領しております。

## 付録A EEVの計算手法

当社が当事業年度末のEEVを計算するために使用した方法及び前提は市場整合的手法であり、平成16年5月にCF0フォーラムにより制定されたEEV原則とその指針（ガイダンス）に準拠しております。

### (1) 対象事業

計算の対象範囲は、当社及びその子会社の取り扱う生命保険事業であります。

なお、当社は生命保険事業のみを取り扱っております。

また、当社は日本郵政グループの一員ですが、本計算は当社単独の計算となっております。

### (2) 修正純資産の計算方法

修正純資産は、貸借対照表の純資産の部の金額に対して、以下の調整を加えて計算しております。

なお、修正純資産から必要資本を控除したものがフリー・サープラスと呼ばれております。

- ① 修正純資産は、原則として時価評価するため、純資産の部に対応した貸借対照表において時価評価されていない満期保有目的の債券等の有価証券、不動産等についても時価評価を行い、これらの含み損益を税引後に換算したうえで修正純資産に加えております。

なお、保険契約に係る資産の含み損益については、修正純資産ではなく、保有契約価値の計算に含めて評価しております。

- ② 負債のうち、純資産に加算することが妥当と考えられるものについては、税引後に換算した上で修正純資産に加えております。具体的には、危険準備金、価格変動準備金及び一般貸倒引当金であります（ただし、危険準備金及び価格変動準備金については簡易生命保険契約に係るものを除いております。「（参考2）当社のEV（2）簡易生命保険契約について」をご参照ください。）。

- ③ 退職給付の未積立債務については、未認識過去勤務費用及び未認識数理計算上の差異の合計額を税引後に換算した上で修正純資産に反映しております。

### (3) 保有契約価値の計算方法

保有契約価値は、確実性等価将来利益現価から、オプションと保証の時間価値、必要資本を維持するための費用及び非フィナンシャル・リスクに係る費用を控除することにより算出しております。

### (4) 確実性等価将来利益現価

確実性等価将来利益現価は、最良推計（ベスト・エスティメイト）による前提に基づき、将来キャッシュ・フローを決定論的手法により計算したもので、将来利益をリスク・フリー・レートで割り引いた現在価値であります。

将来利益の計算において、保険契約に係る資産の運用収益を簿価評価していますが、リスク・フリー・レートによる割引現在価値は資産時価と一致しております（この取扱いは「EEV原則の指針（ガイダンス）G10.10」のとおりであります。）。なお、EEV及び新契約価値における確実性等価将来利益現価の計算では、将来の資産運用リスクのプレミアム（例えば、株式や債券等に期待されるリスク・フリー・レートを超過する利回り）は反映されておられません。また、簡易生命保険契約に係る危険準備金及び価格変動準備金が将来において戻入する前提で、その戻入による利益を含めて計算しております。「（参考2）当社のEV（2）簡易生命保険契約について」をご参照ください。

この価値には、契約者配当等のオプションと保証の本源的価値も反映しておりますが、オプションと保証の時間価値は反映されず、別途、計算しております。

(5) オプションと保証の時間価値

オプションと保証の時間価値は、最良推計（ベスト・エスティメイト）による前提に基づいた値（確実性等価将来利益現価）と、市場で取引されているオプション価格と整合的な前提により確率論的に計算された将来の取引後利益現価の平均との差として計算しております。

オプションと保証の時間価値は、以下のような要素を勘案しております。

① 有配当保険に係る配当オプション

有配当保険においては、発生した損益に対して、株主への分配可能な利益には、非対称性が存在しております。例えば、利益が発生した場合には、契約者配当を支払うことから、利益のすべてが株主には帰属しておりません。一方、損失が発生した場合には、契約者に追加の負担が生じないため、損失のすべてが株主負担となります。契約者配当は、収益状況に応じた一定割合を還元するように設定しているため、シナリオによって異なった金額となります。

② 動的解約

経済の状況等に応じて、契約者はさまざまな行動を取るオプションを有しております。ここでは、金利水準により契約者の解約行動が変化することを反映しております。

(6) 必要資本を維持するための費用

保険会社は健全性維持のために負債の額を超えて必要資本を保有する必要があります。この必要資本に係る運用収益に対する税金と資産運用管理のための費用を認識しております。

EEV原則において、この必要資本は、法定最低水準以上であることが求められ、さらに、内部の目的を達成するために必要となる金額とすることが認められております。日本における法定最低水準の資本要件はソルベンシー・マージン比率200%であることを踏まえ、当社では、必要資本を維持するための費用の計算にあたり、ソルベンシー・マージン比率600%に相当する金額を必要資本としております。

なお、日本におけるソルベンシー・マージン基準では、一定の範囲内で、全期チルメル式責任準備金相当額超過額をマージンに反映することが規定されており、本計算においてもこれを反映しております。また、保有契約価値の計算において、簡易生命保険契約に係る危険準備金及び価格変動準備金を含めて評価しており、これらの準備金がマージンに含まれるため、当社の前事業年度末及び当事業年度末における必要資本はゼロとなりました。ただし、これらの準備金は将来において戻入されることを想定しているため、将来における必要資本は必ずしもゼロではありません。

(7) 非フィナンシャル・リスクに係る費用

EEV原則では、「EVは対象事業のリスク全体を考慮した上で、対象事業に割り当てられた資産から発生する分配可能利益の中の株主分の現在価値」と定義されており、すべてのリスクを勘案してEEVを計算することが求められております。

一部の非フィナンシャル・リスクについては、最良推計（ベスト・エスティメイト）による前提だけではEEVに与えるさまざまな影響を十分に反映できない場合があります。EEVの計算において、非フィナンシャル・リスクに係る費用として認識するという補正が必要となります。このような例として、オペレーショナル・リスクや大災害リスク等が挙げられております。

また、将来、剰余が発生した場合には税金を支払いますが、損失が発生した場合には税金はゼロとなります。この場合でも、税務上の欠損金の多くは翌年度以降に繰り越すことにより回収可能と考えられますが、繰越期間内に回収できないリスクが存在しております。

当社では、簡易モデルによって非フィナンシャル・リスクに係る費用を推定しております。

(8) 新契約価値の計算方法

当事業年度の新契約価値は、当期間に獲得した新契約の獲得時点における価値を、保有契約価値と同様の手法により計算しております。

計算対象は、新契約及び特約の中途付加であり、既契約の更新は含めておりません。また、経済前提は平成27年9月末時点のもの、非経済前提は保有契約価値と同一の期末時点のものを用いております。

付録B EEV計算における主な前提条件

(1) 経済前提

① リスク・フリー・レート

確実性等価将来利益現価の計算においては、当社の保有資産等を考慮し、リスク・フリー・レートとして、評価日時点の国債を使用しております。

計算に使用したリスク・フリー・レート（スポット・レート換算）の年限別数値は以下のとおりであります。40年を超える期間については、フォワード・レートを一定としております。

なお、リスク・フリー・レートの超長期の金利の補外方法については、IAISや欧州保険・年金監督当局（EIOPA）においても様々な議論がなされており、これらの中では、長期均衡的なフォワード・レート（ultimate forward rate）を用いて、補外する手法が検討されております。日本においては、標準的な補外手法が存在しませんが、当社では、今後の経済価値ベースのソルベンシー評価の動向や市場における国債の流動性等を踏まえつつ、リスク・フリー・レートの設定方法について終局金利を用いて補外する方法の採用を検討しております。

保有契約価値の計算に用いるリスク・フリー・レート

期間	平成27年 3月31日	平成28年 3月31日
1年	0.030%	△0.154%
2年	0.037%	△0.206%
3年	0.057%	△0.229%
4年	0.093%	△0.205%
5年	0.131%	△0.190%
10年	0.402%	△0.048%
15年	0.817%	0.209%
20年	1.198%	0.454%
25年	1.406%	0.601%
30年	1.450%	0.571%
40年	1.581%	0.683%

（データ：財務省 補正後）

新契約価値の計算に用いるリスク・フリー・レート

期間	平成26年 9月30日	平成27年 9月30日
1年	0.065%	0.010%
2年	0.078%	0.015%
3年	0.093%	0.018%
4年	0.122%	0.037%
5年	0.167%	0.062%
10年	0.529%	0.352%
15年	1.001%	0.785%
20年	1.441%	1.203%
25年	1.678%	1.430%
30年	1.749%	1.497%
40年	1.890%	1.631%

（データ：財務省 補正後）



② 経済シナリオ（リスク中立シナリオ）

a. 金利モデル

金利モデルとして、日本円、米ドル、ユーロ、英ポンドを通貨とする1ファクターHull-Whiteモデルを構築しました。各金利変動の相関を考慮するとともに、日本円を基準通貨とするリスク中立アプローチに基づきモデルを調整しております。金利モデルは、評価日時点の市場にキャリブレートされており、パラメータはイールド・カーブと期間の異なる複数の金利スワップションのインプライド・ボラティリティから推計しております。オプションと保証の時間価値を算出するための確率論的手法では5,000シナリオを使用しております。これらのシナリオは保険数理に関する専門知識を有する第三者機関により生成されたものを使用しております。

シナリオのキャリブレーションに使用した金利スワップションのインプライド・ボラティリティ（抜粋）は以下のとおりであります。

金利スワップション

保有契約価値の計算に用いるインプライド・ボラティリティ

		平成27年3月31日				平成28年3月31日			
オプション期間	スワップ期間	日本円	米ドル	ユーロ	英ポンド	日本円	米ドル	ユーロ	英ポンド
5年	5年	47.0%	37.3%	84.6%	42.9%	—	42.4%	70.3%	46.9%
5年	7年	43.3%	35.8%	82.3%	41.3%	107.4%	40.4%	63.1%	44.3%
5年	10年	38.5%	34.6%	83.6%	39.2%	79.4%	38.4%	58.7%	42.3%
7年	5年	38.7%	34.6%	83.5%	39.5%	95.6%	38.4%	56.0%	40.5%
7年	7年	35.9%	33.7%	82.5%	38.2%	76.6%	37.0%	53.7%	39.0%
7年	10年	33.7%	32.8%	84.3%	36.6%	65.2%	34.7%	53.6%	38.9%
10年	5年	32.8%	31.9%	95.0%	34.8%	—	33.8%	50.5%	37.3%
10年	7年	30.9%	31.3%	95.7%	33.9%	—	32.7%	51.5%	36.9%
10年	10年	29.8%	30.1%	101.0%	32.8%	55.0%	32.1%	53.5%	37.6%

（データ：Bloomberg）

新契約価値の計算に用いるインプライド・ボラティリティ

		平成26年9月30日				平成27年9月30日			
オプション期間	スワップ期間	日本円	米ドル	ユーロ	英ポンド	日本円	米ドル	ユーロ	英ポンド
5年	5年	37.2%	26.5%	37.7%	26.6%	50.5%	35.0%	46.5%	38.5%
5年	7年	32.4%	25.3%	34.3%	25.3%	43.0%	33.3%	43.5%	36.9%
5年	10年	27.6%	24.1%	31.6%	23.7%	37.4%	31.7%	41.1%	35.4%
7年	5年	31.1%	24.3%	32.1%	24.4%	39.0%	31.7%	39.6%	35.3%
7年	7年	27.6%	23.6%	30.5%	23.6%	35.0%	30.6%	38.3%	34.1%
7年	10年	24.4%	22.8%	29.0%	22.6%	32.0%	29.3%	37.6%	33.3%
10年	5年	24.0%	21.9%	29.1%	22.1%	31.0%	28.4%	36.0%	31.7%
10年	7年	22.8%	21.4%	28.6%	21.6%	29.0%	27.6%	36.0%	31.0%
10年	10年	22.2%	20.6%	28.1%	21.1%	28.0%	26.7%	36.6%	30.8%

（データ：Bloomberg）

b. 株式・通貨のインプライド・ボラティリティ

主要な株式のインデックス及び通貨のボラティリティについては、市場で取引されているオプションのインプライド・ボラティリティのデータに基づいてキャリブレーションを行っております。シナリオのキャリブレーションに使用したインプライド・ボラティリティ（抜粋）は以下のとおりであります。なお、当社が実際に使用する国内株式インデックスは、主にTOPIXをベンチマークとした運用がなされていることを踏まえ、TOPIXの日経225に対するヒストリカル・ボラティリティ比（平成27年9月30日：91.9%、平成28年3月31日：92.7%）を下記の日経225のインプライド・ボラティリティに乗じて算出しております。

株式オプション

保有契約価値の計算に用いるインプライド・ボラティリティ

通貨	原資産	オプション期間	平成27年3月31日	平成28年3月31日
日本円	日経225	3年	20.3%	20.2%
		4年	20.4%	19.9%
		5年	20.6%	19.8%
米ドル	S&P 500	3年	19.6%	18.8%
		4年	21.0%	20.1%
		5年	22.2%	21.3%
ユーロ	Euro Stoxx 50	3年	21.1%	20.1%
		4年	21.5%	20.1%
		5年	21.7%	20.2%
英ポンド	FTSE 100	3年	17.9%	18.7%
		4年	18.7%	19.2%
		5年	19.4%	19.7%

(データ：Markit 補正後)

新契約価値の計算に用いるインプライド・ボラティリティ

通貨	原資産	オプション期間	平成26年9月30日	平成27年9月30日
日本円	日経225	3年	20.5%	20.4%
		4年	20.6%	19.8%
		5年	20.8%	19.6%
米ドル	S&P 500	3年	18.9%	20.4%
		4年	19.9%	21.2%
		5年	20.8%	22.2%
ユーロ	Euro Stoxx 50	3年	19.5%	20.7%
		4年	19.9%	20.5%
		5年	20.1%	20.5%
英ポンド	FTSE 100	3年	16.6%	18.4%
		4年	17.3%	18.8%
		5年	17.9%	19.2%

(データ：Markit 補正後)

## 通貨オプション

保有契約価値の計算に用いるインプライド・ボラティリティ

通貨	オプション期間	平成27年3月31日	平成28年3月31日
米ドル	10年	14.2%	12.4%
ユーロ	10年	14.7%	14.1%
英ポンド	10年	15.8%	14.2%

(データ：Bloomberg)

新契約価値の計算に用いるインプライド・ボラティリティ

通貨	オプション期間	平成26年9月30日	平成27年9月30日
米ドル	10年	15.3%	13.0%
ユーロ	10年	15.9%	15.0%
英ポンド	10年	15.3%	13.6%

(データ：Bloomberg)

### c. 相関係数

前述のインプライド・ボラティリティに加え、相関係数を元に当社の資産構成を反映させたインプライド・ボラティリティを計算しております。

相関係数については、十分な流動性を有するエキゾチック・オプションに基づく市場整合的なデータが存在していません。このため、評価日時時点の直近10年間の市場データから計算した値を使用しております。

主要な変数間の相関係数は以下のとおりであります。

保有契約価値の計算で使用

	金利 10年/ 日本円	金利 10年/ 米ドル	金利 10年/ ユーロ	金利 10年/ 英ポンド	米ドル / 日本円	ユーロ / 日本円	英ポンド / 日本円	国内株式 インデッ クス / 日本円	外国株式 インデッ クス / 日本円
金利10年 / 日本円	1.00	0.56	0.49	0.53	0.34	0.15	0.33	0.27	0.26
金利10年 / 米ドル	0.56	1.00	0.80	0.87	0.43	0.31	0.49	0.35	0.42
金利10年 / ユーロ	0.49	0.80	1.00	0.82	0.28	0.43	0.44	0.32	0.42
金利10年 / 英ポンド	0.53	0.87	0.82	1.00	0.30	0.28	0.47	0.29	0.31
米ドル / 日本円	0.34	0.43	0.28	0.30	1.00	0.61	0.74	0.61	0.61
ユーロ / 日本円	0.15	0.31	0.43	0.28	0.61	1.00	0.79	0.64	0.78
英ポンド / 日本円	0.33	0.49	0.44	0.47	0.74	0.79	1.00	0.70	0.76
国内株式 インデッ クス / 日本円	0.27	0.35	0.32	0.29	0.61	0.64	0.70	1.00	0.83
外国株式 インデッ クス / 日本円	0.26	0.42	0.42	0.31	0.61	0.78	0.76	0.83	1.00

(データ：日本円金利は財務省、その他はBloomberg)

新契約価値の計算で使用

	金利 10年/ 日本円	金利 10年/ 米ドル	金利 10年/ ユーロ	金利 10年/ 英ポンド	米ドル / 日本円	ユーロ / 日本円	英ポンド / 日本円	国内株式 インデッ クス / 日本円	外国株式 インデッ クス / 日本円
金利10年 / 日本円	1.00	0.57	0.49	0.53	0.31	0.14	0.30	0.25	0.23
金利10年 / 米ドル	0.57	1.00	0.80	0.86	0.43	0.32	0.49	0.34	0.40
金利10年 / ユーロ	0.49	0.80	1.00	0.82	0.29	0.44	0.45	0.32	0.42
金利10年 / 英ポンド	0.53	0.86	0.82	1.00	0.30	0.28	0.46	0.26	0.30
米ドル / 日本円	0.31	0.43	0.29	0.30	1.00	0.61	0.73	0.60	0.61
ユーロ / 日本円	0.14	0.32	0.44	0.28	0.61	1.00	0.79	0.65	0.79
英ポンド / 日本円	0.30	0.49	0.45	0.46	0.73	0.79	1.00	0.67	0.74
国内株式 インデッ クス / 日本円	0.25	0.34	0.32	0.26	0.60	0.65	0.67	1.00	0.82
外国株式 インデッ クス / 日本円	0.23	0.40	0.42	0.30	0.61	0.79	0.74	0.82	1.00

(データ：日本円金利は財務省、その他はBloomberg)

③ 将来の資産構成

当社の評価日時点の資産構成の実態を考慮するとともに、将来の新規購入資産は、負債特性を踏まえた年限での運用を想定しております。

また、当社の外貨建資産の通貨別構成を踏まえ、すべての外貨建資産は米ドル建、ユーロ建及び英ポンド建から構成されるとみなしております。

④ 期待収益計算上の期待収益率

「前事業年度末EEVからの変動要因」の期待収益（超過収益分）の計算に用いた主な資産の期待収益率（リスク・フリー・レート分と超過収益分の合計）は以下のとおりであります。

国債	0.030%：1年国債金利
短資	0.030%：1年国債金利
地方債	0.055%：1年国債金利＋信用スプレッド（0.025%）
政府保証債	0.048%：1年国債金利＋信用スプレッド（0.018%）
普通社債等	0.134%：1年国債金利＋信用スプレッド（0.104%）

(2) 非経済前提

保険料、事業費、保険金・給付金、解約返戻金、税金等のキャッシュ・フローは、契約消滅までの期間にわたり、保険種類別に、直近までの経験値及び期待される将来の実績を勘案して（最良推計（ベスト・エスティメイト）による前提）予測しております。

① 事業費

a. 事業費の前提は、事業費実績を基に算出し、子会社に係るルック・スルー調整を行っております。また、将来、経常的に発生しないと考えられる一時費用を控除する一方、追加的に発生すると考えられる費用を加算する調整を行っております。

なお、将来の事業費の改善については織り込んでおりません。

b. 将来の消費税については、平成29年3月までは8%、平成29年4月以降は10%としております。

c. 将来のインフレ率はゼロとしております。

② 契約者配当

現行の配当実務に基づき、配当率の前提を設定しております。

なお、管理機構への再保険配当については、管理機構との再保険契約に基づく額を支払うこととしております。

③ 実効税率

税制の改正に基づき、以下の実効税率を用いております。

平成27年度 : 28.85%

平成28年度～平成29年度 : 28.24%

平成30年度以降 : 28.00%

(参考3) 主要な財務数値等の新旧区分別実績

当社は、管理機構との間で再保険契約を締結し、郵政民営化法により公社から管理機構に承継された、簡易生命保険契約に基づく管理機構の保険責任のすべてを受再しております。また、当該再保険契約に基づき、簡易生命保険契約及びそこから生じた利益を他の保険契約と区分して管理しており、過年度の実績の推移は下表のとおりであります。

下表における旧区分の数値は、上記に基づき算出した簡易生命保険契約に係るものであり、新区分の数値は、全体から旧区分の数値を差し引いたものであります。よって、下表は当社の内部管理上の数値であり、企業会計原則に則ったものではありません。

回次	第6期	第7期	第8期	第9期	第10期
決算年月	平成24年3月	平成25年3月	平成26年3月	平成27年3月	平成28年3月
総資産 (億円)	936,886	904,623	870,886	849,119	815,436
旧区分	800,246	737,939	675,609	617,030	558,327
新区分	136,640	166,684	195,277	232,089	257,108
保有契約件数 (千件)	39,034	36,805	34,864	33,489	32,323
旧区分 (保険)	31,015	26,933	23,195	19,949	16,972
新区分 (個人保険)	8,018	9,871	11,668	13,539	15,350
保険料等収入 (億円)	68,564	64,817	59,116	59,567	54,138
旧区分	32,927	26,855	21,553	16,971	13,223
新区分	35,637	37,962	37,562	42,595	40,915
経常利益 (億円)	5,313	5,293	4,635	4,931	4,130
旧区分	4,604	4,245	3,823	3,771	2,580
新区分	709	1,048	811	1,160	1,549
当期純利益 (億円)	677	910	634	817	863
旧区分	484	568	436	369	328
新区分	193	341	197	447	534
危険準備金繰入額 (億円)	△1,022	△1,001	△948	△900	△1,238
旧区分	△1,525	△1,597	△1,647	△1,671	△1,711
新区分	502	595	699	770	473
価格変動準備金繰入額 (億円)	485	646	913	979	701
旧区分	358	433	738	721	89
新区分	126	212	175	258	611
追加責任準備金繰入額 (億円)	△1,078	△928	△771	△683	△555
旧区分	△1,078	△928	△771	△683	△555
新区分	—	—	—	—	—

### 第3 【設備の状況】

#### 1 【設備投資等の概要】

当連結会計年度の設備投資は、投資総額82,136百万円であります。主な内訳としては、かんぽ総合情報システムの更改に関する機器及びソフトウェアへの投資が25,093百万円であります。

#### 2 【主要な設備の状況】

##### (1) 提出会社

平成28年3月31日現在

事業所名 (所在地)	セグメント の名称	設備の 内容	帳簿価額（百万円）				従業員数 (名)
			建物及び 構築物	土地 (面積㎡)	その他	合計	
本社 (東京都ほか)	—	本社 機能	46,831	68,262 (146,600.33) [1,292.89]	216,464	331,559	4,626 [2,495]
北海道エリア本部 (北海道札幌市) 他北海道エリア 4支店	—	営業用	197	—	26	223	158 [44]
東北エリア本部 (宮城県仙台市) 他東北エリア 6支店	—	営業用	101	—	17	119	194 [57]
関東エリア本部 (埼玉県さいたま市) 他関東エリア 10支店	—	営業用	227	—	39	267	307 [68]
東京エリア本部 (東京都港区) 他東京エリア 9支店	—	営業用	268	—	28	297	340 [63]
南関東エリア本部 (神奈川県川崎市) 他南関東エリア 5支店	—	営業用	144	—	20	165	145 [44]
信越エリア本部 (長野県長野市) 他信越エリア 4支店	—	営業用	122	—	24	146	125 [31]
北陸エリア本部 (石川県金沢市) 他北陸エリア 4支店	—	営業用	119	—	11	130	107 [28]
東海エリア本部 (愛知県名古屋市) 他東海エリア 9支店	—	営業用	318	—	50	369	280 [57]
近畿エリア本部 (大阪府大阪市) 他近畿エリア 10支店	—	営業用	362	—	35	398	433 [85]
中国エリア本部 (広島県広島市) 他中国エリア 6支店	—	営業用	200	—	26	226	179 [50]
四国エリア本部 (愛媛県松山市) 他四国エリア 4支店	—	営業用	87	—	10	98	115 [31]

事業所名 (所在地)	セグメント の名称	設備の 内容	帳簿価額(百万円)				従業員数 (名)
			建物及び 構築物	土地 (面積㎡)	その他	合計	
九州エリア本部 (熊本県熊本市) 他九州エリア 10支店	—	営業用	273	—	27	300	323 [86]
沖縄エリア本部 (沖縄県那覇市) 他沖縄エリア 1支店	—	営業用	53	—	8	61	46 [6]

- (注) 1. 現在、休止中の主要な設備はありません。  
2. 上記の金額には、消費税等は含めておりません。  
3. 当社は単一セグメントであるため、セグメントの名称については記載を省略しております。  
4. 従業員数は就業人員数（他社から当社への出向者を含め、当社から他社への出向者を除く。）であり、臨時従業員数（期間雇用社員及び高齢再雇用社員を含み、派遣社員を除く。）は、年間の平均雇用実績（8時間換算）を〔 〕内に外書きで記載しております。  
5. 建物及び土地の一部を賃借しており、年間賃借料の合計は、7,426百万円であります。なお、賃借している土地の面積を〔 〕内に外書きで記載しております。  
6. 帳簿価額のうち、「その他」の主なものとしては、ソフトウェア 188,850百万円、器具備品 19,896百万円、建設仮勘定 6,175百万円、リース資産 1,730百万円であります。なお、各事業所で使用するリース資産は少額であるため、一括して本社に計上しております。

(2) 国内子会社

連結財務諸表における子会社の設備の割合が僅少であるため、記載を省略しております。

(3) 在外子会社

該当事項はありません。

### 3 【設備の新設、除却等の計画】

(1) 重要な設備の新設等

平成28年3月31日現在

会社名	事業所名 (所在地)	セグメント の名称	設備の内容	投資予定額		資金 調達方法	着手年月	完了予定 年月
				投資総額 (百万円)	既支払額 (百万円)			
提出会社	—	—	かんぼ総合情報システムの更改に関する機器及びソフトウェア	139,502	96,123	自己資金	平成22年 2月	平成29年 1月
	本社 (東京都千代田区)	—	大手町再開発ビル(仮称)の購入等(注1)	37,245	22,318	自己資金	平成26年 6月	平成30年 8月

- (注) 1. 当該ビルの一部を自社所有とするものであります。  
2. 上記の金額には、消費税等は含めておりません。  
3. 当社グループは単一セグメントであるため、セグメント名称については記載を省略しております。

(2) 重要な設備の除却等

経常的な設備の更新のための除却等を除き、重要な設備の除却等の計画はありません。



## 第4 【提出会社の状況】

### 1 【株式等の状況】

#### (1) 【株式の総数等】

##### ① 【株式の総数】

種類	発行可能株式総数 (株)
普通株式	2,400,000,000
計	2,400,000,000

##### ② 【発行済株式】

種類	事業年度末現在 発行数(株) (平成28年3月31日)	提出日現在発行数 (株) (平成28年6月24日)	上場金融商品取引所名 又は登録認可金融商品 取引業協会名	内容
普通株式	600,000,000	600,000,000	東京証券取引所 (市場第一部)	完全議決権株式であり、株主としての権利内容に何ら限定のない当社における標準となる株式であります。 なお、単元株式数は100株であります。
計	600,000,000	600,000,000	—	—

(注) 平成27年11月4日をもって、当社普通株式は、東京証券取引所市場第一部に上場しております。

#### (2) 【新株予約権等の状況】

該当事項はありません。

#### (3) 【行使価額修正条項付新株予約権付社債券等の行使状況等】

該当事項はありません。

#### (4) 【ライツプランの内容】

該当事項はありません。

#### (5) 【発行済株式総数、資本金等の推移】

年月日	発行済株式 総数増減数 (株)	発行済株式 総数残高 (株)	資本金増減額 (百万円)	資本金残高 (百万円)	資本準備金 増減額 (百万円)	資本準備金 残高 (百万円)
平成27年8月1日 (注)	580,000,000	600,000,000	—	500,000	—	405,044

(注) 平成27年8月1日付で実施した、1株を30株に分割する株式分割によるものであります。

## (6) 【所有者別状況】

平成28年3月31日現在

区分	株式の状況（1単元の株式数100株）								単元未満株式の状況（株）
	政府及び地方公共団体	金融機関	金融商品取引業者	その他の法人	外国法人等		個人その他	計	
					個人以外	個人			
株主数（人）	—	121	52	2,535	177	220	234,186	237,291	—
所有株式数（単元）	—	71,049	22,088	5,366,957	60,765	1,138	477,889	5,999,886	11,400
所有株式数の割合（%）	—	1.18	0.37	89.45	1.01	0.02	7.96	100.00	—

## (7) 【大株主の状況】

平成28年3月31日現在

氏名又は名称	住所	所有株式数（千株）	発行済株式総数に対する所有株式数の割合（%）
日本郵政株式会社	東京都千代田区霞が関1丁目3-2	534,000	89.00
かんぽ生命保険社員持株会	東京都千代田区霞が関1丁目3-2	1,401	0.23
日本トラスティ・サービス信託銀行株式会社（信託口）	東京都中央区晴海1丁目8-11	1,392	0.23
BNY GCM CLIENT ACCOUNT JPRD AC ISG (FE-AC) （常任代理人 株式会社三菱東京UFJ銀行）	PETERBOROUGH COURT 133 FLEET STREET LONDON EC4A 2BB UNITED KINGDOM 英国 （東京都千代田区丸の内2丁目7-1 決済事業部）	1,164	0.19
日本マスタートラスト信託銀行株式会社（信託口）	東京都港区浜松町2丁目11-3	832	0.14
CHASE MANHATTAN BANK GTS CLIENTS ACCOUNT ESCROW （常任代理人 株式会社みずほ銀行決済営業部）	5TH FLOOR, TRINITY TOWER 9, THOMAS MORE STREET LONDON, E1W 1YT, UNITED KINGDOM 英国 （東京都港区港南2丁目15-1 品川インターシティA棟）	708	0.12
日本トラスティ・サービス信託銀行株式会社（信託口1）	東京都中央区晴海1丁目8-11	618	0.10
日本トラスティ・サービス信託銀行株式会社（信託口6）	東京都中央区晴海1丁目8-11	617	0.10
日本トラスティ・サービス信託銀行株式会社（信託口5）	東京都中央区晴海1丁目8-11	616	0.10
日本トラスティ・サービス信託銀行株式会社（信託口3）	東京都中央区晴海1丁目8-11	607	0.10
計	—	541,958	90.33

(8) 【議決権の状況】

① 【発行済株式】

平成28年3月31日現在

区分	株式数(株)	議決権の数(個)	内容
無議決権株式	—	—	—
議決権制限株式(自己株式等)	—	—	—
議決権制限株式(その他)	—	—	—
完全議決権株式(自己株式等)	—	—	—
完全議決権株式(その他)	普通株式 599,988,600	5,999,886	権利内容に何ら制限のない当社における標準となる株式
単元未満株式	普通株式 11,400	—	—
発行済株式総数	600,000,000	—	—
総株主の議決権	—	5,999,886	—

② 【自己株式等】

該当事項はありません。

(9) 【ストックオプション制度の内容】

該当事項はありません。

(10) 【従業員株式所有制度の内容】

業績連動型株式報酬制度の概要

当社は、平成27年12月22日開催の当社報酬委員会において、当社の執行役に対し、信託を活用した業績連動型株式報酬制度(以下「本制度」といいます。)を新たに導入することを決定し、平成28年4月27日開催の同委員会において詳細を決定いたしました。

① 本制度の概要

本制度は、当社の執行役の報酬と株式価値との連動性を明確にし、執行役が株価上昇によるメリットのみならず、株価下落リスクまでも株主の皆さまと共有することにより、当社の持続的な成長と中長期的な企業価値の向上に対する執行役の貢献意識を一層高めることを目的とするものであります。

本制度は、株式給付信託と称される仕組みを採用します。株式給付信託とは、当社が拠出する金銭を原資として、当社株式が信託を通じて株式市場から取得され、執行役に対して、予め定める株式給付規程に従って、当社株式及び一定割合の当社株式を退任日時点の時価で換算した金額相当の金銭(以下「当社株式等」といいます。)が信託を通じて給付される業績連動型の株式報酬制度であり、執行役が当社株式等の給付を受ける時期は、原則として当社の執行役を退任した時とします。

当社は、平成28年3月末日で終了する事業年度から平成30年3月末日で終了する事業年度までの3事業年度(以下「当初対象期間」といいます。)に関し、執行役への給付を行うための株式の取得資金として、平成28年5月16日に610百万円を本信託に拠出いたしました。

また、当初対象期間経過後も、本制度が終了するまでの間、当社は原則として3事業年度ごとに、以後の3事業年度に関し、本制度に基づく執行役への給付を行うために必要となることが合理的に見込まれる数の株式を本信託が先行して取得するために必要と認める資金を、本信託に追加拠出することとします。

なお、当該信託の信託財産に属する当社株式に係る議決権は、行使しないものとします。

② 執行役に給付される予定の当社株式の総数

上限228,600株(信託期間3年間)

③ 本制度による受益権その他の権利を受けることができる者の範囲

執行役を退任した者のうち株式給付規程に定める受益者要件を満たす者

## 2 【自己株式の取得等の状況】

【株式の種類等】 該当事項はありません。

(1) 【株主総会決議による取得の状況】

該当事項はありません。

(2) 【取締役会決議による取得の状況】

該当事項はありません。

(3) 【株主総会決議又は取締役会決議に基づかないものの内容】

該当事項はありません。

(4) 【取得自己株式の処理状況及び保有状況】

該当事項はありません。

## 3 【配当政策】

当社は、株主に対する利益の還元を経営上重要な施策の一つとして位置づけるとともに、健全経営を確保しつつ、経営成績に応じた株主への利益還元を行っております。

具体的には、今後の利益見通し、財務の健全性、契約者への利益還元とのバランスを図りつつ、平成30年3月期末までの間、当期純利益に対する配当性向30～50%程度を目安に、1株当たり配当の安定的な増加を目指してまいります。

なお、内部留保資金につきましては、経営環境の変化に対応し、将来に向けた安定的な企業成長を実現するために活用してまいります。

当社は会社法第459条の規定に基づき、取締役会の決議によって剰余金の配当を行う旨を定款に定めております。基準日が平成28年3月期に属する剰余金の配当につきましては、平成28年5月13日開催の取締役会決議に基づき、1株当たり56.00円といたしました。

当社は、年1回、期末配当として剰余金の配当を行っております。また、当社は毎年9月30日を基準日として、中間配当を行うことができる旨を定款に定めておりますが、経営成績を見極めた上で、毎年3月31日を基準日として年1回の配当を行うことを予定しております。

基準日が平成28年3月期に属する剰余金の配当は以下のとおりであります。

決議年月日	配当金の総額 (百万円)	1株当たり配当額 (円)
平成28年5月13日 取締役会決議	33,600	56.00

(参考) 株主配当の推移

回次	第6期	第7期	第8期	第9期	第10期
決算年月	平成24年3月	平成25年3月	平成26年3月	平成27年3月	平成28年3月
配当金の総額(百万円)	16,933	22,750	16,808	24,527	33,600
(連結)配当性向(%)	24.2	25.1	26.8	30.2	39.6

#### 4 【株価の推移】

##### (1) 【最近5年間の事業年度別最高・最低株価】

回次	第6期	第7期	第8期	第9期	第10期
決算年月	平成24年3月	平成25年3月	平成26年3月	平成27年3月	平成28年3月
最高(円)	—	—	—	—	4,120
最低(円)	—	—	—	—	2,178

(注) 1. 最高・最低株価は、東京証券取引所市場第一部におけるものであります。

2. 当社普通株式は、平成27年11月4日から東京証券取引所市場第一部に上場しております。それ以前については、該当事項はありません。

##### (2) 【最近6月間の月別最高・最低株価】

月別	平成27年10月	11月	12月	平成28年1月	2月	3月
最高(円)	—	4,120	3,430	3,135	2,676	2,727
最低(円)	—	2,917	3,110	2,575	2,178	2,465

(注) 1. 最高・最低株価は、東京証券取引所市場第一部におけるものであります。

2. 当社普通株式は、平成27年11月4日から東京証券取引所市場第一部に上場しております。それ以前については、該当事項はありません。

## 5 【役員の状況】

男性 30名 女性 5名（役員のうち女性の比率 14.3%）

### (1) 取締役の状況

役名	職名	氏名	生年月日	略歴	任期	所有株式数 (株)
取締役 (代表執行役 社長)	—	石井 雅実	昭和27年9月4日	昭和51年4月 平成17年4月 安田火災海上保険株式会社入社 株式会社損害保険ジャパン執行 役員企画開発部長兼団体組織開 発部長 平成17年7月 同社執行役員 平成19年4月 同社常務執行役員企業営業企画 部長 平成19年6月 同社取締役常務執行役員 平成22年6月 同社代表取締役専務執行役員関 西第一本部長 平成23年4月 同社代表取締役副社長執行役員 関西第一本部長 平成24年6月 当社取締役兼代表執行役社長 (現任) 平成25年6月 日本郵政株式会社取締役(現 任) 平成26年7月 株式会社損害保険ジャパン顧問 平成26年9月 損害保険ジャパン日本興亜株式 会社顧問(現任)	(注) 2	700
取締役 (代表執行役 副社長)	—	南方 敏尚	昭和28年11月29日	昭和52年4月 平成16年4月 郵政省入省 日本郵政公社執行役員経営企画 部門経営企画部長 平成18年4月 同社常務執行役員経営企画部門 経営企画部長 平成19年10月 当社常務執行役 平成22年3月 日本郵政株式会社常務執行役 平成22年6月 当社専務執行役 平成24年7月 当社執行役副社長 平成25年6月 当社取締役兼代表執行役副社長 (現任)	(注) 2	700
取締役 (代表執行役 副社長)	—	井戸 潔	昭和30年11月23日	昭和53年4月 平成14年6月 安田火災海上保険株式会社入社 安田火災システム開発株式会社 代表取締役社長 平成14年7月 株式会社損保ジャパン・システ ムソリューション代表取締役社 長 平成19年4月 株式会社損害保険ジャパン執行 役員 平成21年4月 損保ジャパンひまわり生命保険 株式会社取締役常務執行役員 平成22年4月 同社取締役専務執行役員 平成23年10月 NKSJひまわり生命保険株式 会社取締役専務執行役員 平成25年6月 当社専務執行役 平成25年7月 かんぼシステムソリューション ズ株式会社取締役(現任) 平成28年6月 当社取締役兼代表執行役副社長 (現任)	(注) 2	300

役名	職名	氏名	生年月日	略歴	任期	所有株式数 (株)
取締役	—	安西章	昭和25年10月29日	昭和48年4月 東京海上火災保険株式会社入社 平成17年6月 東京海上日動火災保険株式会社 執行役員本店営業第一部長 平成19年6月 同社常務執行役員本店営業第一 部長 平成19年8月 同社常務執行役員 平成20年6月 損害保険料率算出機構常任監事 平成23年7月 東京海上ミレア少額短期保険株 式会社常勤監査役 平成23年7月 東京海上日動あんしん生命保険 株式会社監査役 平成24年7月 当社監査委員会事務局統括役 平成25年7月 当社専務執行役 平成27年6月 当社取締役 (現任)	(注) 2	300
取締役	—	長門正貢	昭和23年11月18日	昭和47年4月 株式会社日本興業銀行入行 平成12年6月 同社執行役員 平成13年6月 同社常務執行役員 平成14年4月 株式会社みずほ銀行常務執行役 員 平成15年4月 株式会社みずほコーポレート銀 行常務執行役員 平成18年6月 富士重工業株式会社専務執行役 員 平成19年6月 同社取締役兼専務執行役員 平成22年6月 同社代表取締役副社長 平成23年6月 シティバンク銀行株式会社取締 役副会長 平成24年1月 同社取締役会長 平成27年5月 株式会社ゆうちょ銀行取締役兼 代表執行役社長 平成27年6月 日本郵政株式会社取締役 平成28年4月 同社取締役兼代表執行役社長 (現任) 平成28年4月 日本郵便株式会社取締役 (現 任) 平成28年4月 株式会社ゆうちょ銀行取締 役 (現任) 平成28年6月 当社取締役 (現任)	(注) 2	—
取締役	—	日野正晴	昭和11年1月9日	昭和36年3月 大阪地方検察庁検事任官 平成元年6月 盛岡地方検察庁検事正 平成2年8月 最高検察庁検事 平成5年7月 同庁公安部長 平成6年11月 法務省法務総合研究所長 平成8年6月 仙台高等検察庁検事長 平成9年2月 名古屋高等検察庁検事長 平成10年6月 金融監督庁長官 平成12年7月 金融庁長官 平成13年2月 弁護士登録、 日野正晴法律事務所開設 (現在 に至る) 平成18年9月 当社取締役 (現任) 平成18年12月 全国保証株式会社監査役 (現 任)	(注) 2	2,400



役名	職名	氏名	生年月日	略歴	任期	所有株式数 (株)
取締役	—	齋藤 聖美 (戸籍上の氏名： 武井 聖美)	昭和25年12月1日	昭和48年4月 株式会社日本経済新聞社入社 昭和50年9月 ソニー株式会社入社 昭和61年8月 モルガンスタンレー投資銀行入行 平成12年4月 株式会社ジェイ・ボンド代表取締役社長 平成20年4月 ジェイ・ボンド東短証券株式会社代表取締役社長(現任) 平成21年4月 郵政民営化委員会委員 平成23年4月 東短インフォメーションテクノロジー株式会社代表取締役社長 平成24年3月 昭和電工株式会社監査役(現任) 平成24年6月 株式会社東芝取締役 平成26年6月 当社取締役(現任) 平成27年6月 鹿島建設株式会社取締役(現任)	(注)2	900
取締役	—	吉留 真	昭和26年9月29日	昭和49年4月 大和証券株式会社入社 平成13年6月 大和証券エスピーキャピタル・マーケット株式会社執行役員 平成16年5月 同社常務執行役員 平成16年6月 同社常務取締役 平成18年4月 株式会社大和証券グループ本社専務執行役員 平成18年4月 大和証券エスエムビーシー株式会社代表取締役専務取締役 平成18年6月 株式会社大和証券グループ本社取締役兼専務執行役員 平成19年4月 同社取締役兼代表執行役員副社長 平成19年4月 大和証券エスエムビーシー株式会社代表取締役社長 平成23年4月 株式会社大和証券グループ本社取締役 平成23年4月 大和証券キャピタル・マーケット株式会社取締役会長 平成24年4月 大和証券株式会社特別顧問 平成24年4月 株式会社大和総研ビジネス・イノベーション取締役会長 平成26年4月 同社特別顧問 平成26年6月 当社取締役(現任) 平成27年6月 株式会社ノジマ取締役(現任) 平成28年4月 大和証券株式会社顧問(現任)	(注)2	400
取締役	—	服部 真二	昭和28年1月1日	昭和50年4月 三菱商事株式会社入社 昭和59年7月 株式会社精工舎入社 平成13年6月 セイコープレジジョン株式会社代表取締役社長 平成15年6月 セイコーウオッチ株式会社代表取締役社長 平成19年6月 セイコー株式会社取締役 平成19年7月 セイコーホールディングス株式会社取締役 平成21年6月 同社代表取締役副社長 平成22年4月 同社代表取締役社長 平成24年10月 同社代表取締役会長兼グループCEO(現任) 平成26年6月 当社取締役(現任) 平成27年6月 セイコーウオッチ株式会社代表取締役社長兼CEO(現任)	(注)2	—

役名	職名	氏名	生年月日	略歴	任期	所有株式数 (株)
取締役	—	松田 紀子	昭和30年12月7日	昭和54年4月 建設省入省 平成15年6月 国土交通省大臣官房付 平成15年7月 同省大臣官房付兼内閣府民間資金等活用事業推進室参事官 平成17年8月 同省総合政策局国土環境・調整課長 平成19年7月 同省総合政策局環境政策課長 平成19年7月 同省総合政策局総務課長 平成20年7月 同省大臣官房審議官(都市生活環境担当) 平成22年8月 農林水産省農林水産技術会議事務局研究総務官 平成24年8月 独立行政法人日本高速道路保有・債務返済機構監事 平成26年8月 国土交通省国土交通中学校長 平成27年4月 株式会社IHI環境エンジニアリング顧問(現任) 平成27年6月 当社取締役(現任)	(注)2	—
取締役	—	遠藤 信博	昭和28年11月8日	昭和56年4月 日本電気株式会社入社 平成18年4月 同社執行役員兼モバイルネットワーク事業本部長 平成21年4月 同社執行役員常務 平成21年6月 同社取締役執行役員常務 平成22年4月 同社代表取締役執行役員社長 平成28年4月 同社代表取締役会長(現任) 平成28年6月 当社取締役(現任)	(注)2	—
取締役	—	鈴木 雅子	昭和29年2月4日	昭和47年4月 日本郵船株式会社入社 昭和58年7月 株式会社パソナ入社 平成11年4月 株式会社パソナ執行役員 平成12年6月 同社常務執行役員 平成16年8月 同社取締役常務執行役員 平成16年9月 同社取締役専務執行役員 平成19年9月 株式会社パソナグループ取締役専務執行役員 平成22年6月 株式会社ベネフィット・ワン取締役副社長(現任) 平成22年6月 株式会社パソナグループ取締役 平成24年3月 株式会社ベネフィットワンソリューションズ取締役(現任) 平成24年7月 株式会社ベネフィットワン・ヘルスケア監査役 平成27年8月 株式会社ベネフィットワン・パイロール取締役(現任) 平成28年1月 株式会社ベネフィットワン・ヘルスケア代表取締役社長(現任) 平成28年6月 当社取締役(現任)	(注)2	—
計						5,700

- (注) 1. 取締役日野 正晴、斎藤 聖美、吉留 真、服部 真二、松田 紀子、遠藤 信博及び鈴木 雅子は社外取締役であります。
2. 平成28年3月期に係る定時株主総会の終結の時から、平成29年3月期に係る定時株主総会の終結の時までであります。
3. 当社は指名委員会等設置会社であります。当社の委員会体制については次のとおりであります。  
指名委員会(委員長)長門 正貢(委員)日野 正晴、服部 真二  
監査委員会(委員長)日野 正晴(委員)安西 章、斎藤 聖美、吉留 真、松田 紀子  
報酬委員会(委員長)遠藤 信博(委員)長門 正貢、服部 真二
4. 所有株式数は、平成28年3月31日現在の株式数を記載しております。なお、所有株式数には当社役員持株会における各自の持分を含めておりません。

## (2) 取締役を兼務しない執行役の状況

役名	職名	氏名	生年月日	略歴	任期	所有株式数 (株)
執行役副社長	—	谷 垣 邦 夫	昭和34年 8月26日	昭和59年 4月 平成15年 4月 平成17年11月 平成18年 1月 平成19年10月 平成20年 6月 平成21年 6月 平成25年 1月 平成28年 6月 郵政省入省 日本郵政公社経営企画部門経営 企画部担当部長 同社経営企画部門企画役 日本郵政株式会社部長 同社総務・人事部門総務・人事 部長 同社執行役経営企画部長 同社常務執行役経営企画部長 同社専務執行役 当社執行役副社長（現任）	(注) 1	—
専務執行役	—	堀 金 正 章	昭和31年 8月10日	昭和54年 4月 平成12年 7月 平成13年 1月 平成15年 4月 平成16年 4月 平成17年 7月 平成19年 1月 平成19年10月 平成20年10月 平成22年10月 平成23年 7月 平成26年 7月 郵政省入省 同省簡易保険局経営数理課長 総務省郵政企画管理局保険計理 監理官 日本郵政公社簡易保険事業本部 統合リスク管理部長 同社金融総本部簡易保険事業本 部統合リスク管理部長 同社金融総本部簡易保険事業本 部財務部長 同社簡易保険事業総本部財務部 長 当社執行役財務部長 当社執行役主計部長 当社常務執行役主計部長 当社常務執行役 当社専務執行役（現任）	(注) 2	300
専務執行役	—	植 平 光 彦	昭和31年 2月19日	昭和54年 4月 平成16年10月 平成19年 8月 平成22年 7月 平成24年 6月 平成25年 6月 平成25年 7月 平成26年 4月 平成27年 6月 東京海上火災保険株式会社入社 日新火災海上保険株式会社部長 待遇 東京海上日動火災保険株式会 社宮崎支店長 東京海上ホールディングス株式 会社国内事業企画部長 同社執行役員国内事業企画部長 当社常務執行役 当社常務執行役営業企画部長 当社常務執行役 当社専務執行役（現任）	(注) 2	500
専務執行役	近畿エリア 本部長	堀 家 吉 人	昭和34年10月27日	昭和57年 4月 平成20年 3月 平成20年 7月 平成20年10月 平成22年 3月 平成22年 6月 平成24年 4月 平成24年 7月 平成24年12月 平成28年 4月 日本生命保険相互会社入社 同社支払サービス部担当部長兼 契約案内センターセンター長 当社事務企画部企画役 当社支払管理部長 当社執行役事務企画部長兼支払 管理部長 当社執行役事務企画部長 当社執行役事務企画部長兼サー ビスセンター改革室長 当社常務執行役東京サービスセ ンター所長 当社常務執行役 当社専務執行役近畿エリア本部長 （現任）	(注) 2	300

役名	職名	氏名	生年月日	略歴	任期	所有株式数 (株)
専務執行役	—	千 田 哲 也	昭和35年4月22日	昭和59年4月 郵政省入省 平成17年4月 日本郵政公社秘書室長 平成19年10月 当社CS推進部長 平成20年10月 当社東京サービスセンター所長 平成22年4月 当社事務企画部企画役 平成22年7月 当社事務指導部長 平成23年4月 当社経営企画部長 平成23年7月 当社執行役経営企画部長 平成23年10月 かんぽシステムソリューションズ株式会社取締役(現任) 平成25年6月 日本郵政株式会社常務執行役(現任) 平成25年7月 当社常務執行役 平成28年6月 当社専務執行役(現任)	(注)2	300
常務執行役	—	定 行 恭 宏	昭和30年4月7日	昭和53年4月 安田火災海上保険株式会社入社 平成13年4月 同社個人商品業務部長 平成14年7月 株式会社損害保険ジャパン個人商品業務部長 平成15年7月 同社リスク管理部担当部長 平成17年7月 同社リスク管理部長 平成21年4月 同社理事リスク管理部長 平成22年4月 NKSJホールディングス株式会社リスク管理部長 平成24年4月 NKSJシステムズ株式会社常勤監査役 平成25年7月 当社監査委員会事務局統括役 平成26年7月 当社常務執行役(現任)	(注)2	900
常務執行役	—	井 戸 良 彦	昭和29年2月27日	昭和47年4月 郵政省入省 平成16年11月 日本郵政公社東京支社保険事業部長 平成18年11月 同社金融総本部簡易保険事業本部営業部担当部長 平成19年1月 同社簡易保険事業総本部営業部担当部長 平成19年10月 当社パートナー営業推進部長 平成21年4月 当社大阪支店長 平成23年7月 当社執行役大阪支店長 平成24年4月 当社執行役麻布支店長 平成24年7月 当社執行役東京支店長 平成25年4月 当社執行役東京エリア本部長兼東京支店長 平成26年4月 当社執行役営業推進部長 平成27年6月 当社常務執行役営業推進部長 平成28年4月 当社常務執行役(現任)	(注)2	300
常務執行役	—	井 上 義 夫	昭和28年11月12日	昭和52年4月 東京海上火災保険株式会社入社 平成15年7月 同社個人商品業務部部長 平成16年10月 東京海上日動火災保険株式会社個人商品業務部部長兼開発グループリーダー 平成17年7月 同社本店営業第三部長 平成20年7月 同社内部監査部参与 平成21年3月 同社内部監査部部長 平成23年9月 同社内部監査部部長兼出向(東京海上ホールディングス株式会社監査部参与) 平成25年7月 同社内部監査部部長兼企画グループ参与 平成25年10月 当社監査部企画役 平成26年4月 当社内部監査部長 平成27年6月 当社常務執行役(現任)	(注)2	—

役名	職名	氏名	生年月日	略歴		任期	所有株式数 (株)
常務執行役	東京エリア 本部長	宇田川 博 通	昭和28年11月29日	昭和53年9月 平成19年10月 平成20年7月 平成23年7月 平成25年7月 平成26年4月 平成27年2月 平成27年4月 平成28年4月	郵政省入省 当社横浜支店長 当社名古屋支店長 当社営業推進部企画役 当社関東エリア本部長兼さいたま支店長 当社執行役関東エリア本部長 当社執行役関東エリア本部長兼さいたま支店長 当社執行役関東エリア本部長 当社常務執行役東京エリア本部長（現任）	(注) 2	200
常務執行役	東海エリア 本部長	長 相 博	昭和29年2月19日	昭和52年4月 平成19年10月 平成21年4月 平成23年7月 平成25年4月 平成26年4月 平成28年4月	郵政省入省 当社神戸支店長 当社京都支店長 当社長野支店長 当社信越エリア本部長兼長野支店長 当社執行役東海エリア本部長 当社常務執行役東海エリア本部長（現任）	(注) 2	200
常務執行役	九州エリア 本部長	西 川 久 雄	昭和27年9月17日	昭和52年9月 平成19年10月 平成20年7月 平成22年4月 平成25年4月 平成26年4月 平成26年10月 平成28年4月	郵政省入省 当社富山支店長 当社横浜支店長 当社金沢支店長 当社北陸エリア本部長兼金沢支店長 当社執行役中国エリア本部長兼広島支店長 当社執行役中国エリア本部長 当社常務執行役九州エリア本部長（現任）	(注) 2	300
常務執行役	関東エリア 本部長	川 越 正 人	昭和28年3月31日	昭和46年3月 平成19年10月 平成22年4月 平成24年7月 平成25年4月 平成26年4月 平成28年4月	郵政省入省 当社堺支店長 当社上野支店長 当社松山支店長 当社四国エリア本部長兼松山支店長 当社執行役九州エリア本部長 当社常務執行役関東エリア本部長（現任）	(注) 2	200
常務執行役	—	立 花 淳	昭和39年11月6日	昭和62年4月 平成20年4月 平成21年4月 平成22年4月 平成25年4月 平成26年4月 平成28年4月 平成28年5月	第一生命保険相互会社入社 D I A Mアセットマネジメント株式会社部長待遇 第一生命保険相互会社商品事業部部長 第一生命保険株式会社商品事業部部長 同社団体年金事業部部長 同社特別勘定運用部長 当社経営企画部企画役 当社常務執行役（現任）	(注) 2	—

役名	職名	氏名	生年月日	略歴		任期	所有株式数 (株)
常務執行役	システム管理部長	安藤 伸次	昭和32年1月16日	昭和54年4月 平成16年1月 平成19年7月 平成20年4月 平成21年4月 平成21年7月 平成23年7月 平成24年7月 平成26年4月 平成28年4月 平成28年6月 平成28年6月	日本銀行入行 同行旭川事務所長 同行検査室企画役 当社パートナー営業推進部募集管理室長 当社募集管理部長 当社事務指導部企画役 当社お客さまサービス統括部長 当社執行役お客さまサービス統括部長 当社執行役コンプライアンス統括部長 当社執行役システム管理部長 当社常務執行役システム管理部長(現任) かんぼシステムソリューションズ株式会社取締役(現任)	(注)2	400
常務執行役	—	加藤 進康	昭和40年2月17日	昭和62年4月 平成14年7月 平成16年6月 平成18年1月 平成19年10月 平成23年4月 平成25年2月 平成25年4月 平成25年10月 平成27年9月 平成28年6月	郵政省入省 国際通信経済研究所ロンドン事務所長 日本郵政公社金融総本部簡易保険事業本部企画部担当部長 日本郵政株式会社課題別チーム(郵便保険会社担当)担当部長 当社経営企画部長 当社人事部長 当社支払管理部長兼支払サービス室長 当社執行役支払管理部長兼支払サービス室長 当社執行役支払管理部長 当社執行役保険金部長 当社常務執行役(現任)	(注)2	300
常務執行役	—	廣中 恭明	昭和38年10月20日	昭和62年4月 平成22年4月 平成25年4月 平成25年11月 平成28年6月	第一生命保険相互会社入社 第一生命保険株式会社保険金部部長 当社経営企画部兼支払管理部企画役 当社執行役 当社常務執行役(現任)	(注)2	300
執行役	運用企画部長	奈良 知明	昭和36年2月5日	昭和59年4月 平成16年7月 平成19年1月 平成19年10月 平成19年12月 平成22年6月 平成22年10月 平成24年1月 平成25年2月 平成25年7月	郵政省入省 日本郵政公社金融総本部簡易保険事業本部業務部長 同社簡易保険事業総本部業務部長 当社企画役 当社支払サービス改革推進本部事務局長 当社執行役支払管理部長兼支払サービス改革推進本部事務局長 当社執行役支払管理部長兼支払サービス室長 当社執行役支払管理部長兼支払サービス室長兼次期支払事務導入準備室長 当社執行役 当社執行役運用企画部長(現任)	(注)2	200

役名	職名	氏名	生年月日	略歴	任期	所有株式数 (株)
執行役	保険金部長	鈴川 泰三	昭和34年3月14日	昭和52年4月 郵政省入省 平成19年10月 当社営業企画部企画役 平成21年4月 当社営業企画部長 平成22年4月 当社商品サービス部長 平成24年7月 当社契約部長 平成25年7月 当社支払管理部企画役 平成25年10月 当社支払管理部企画役兼支払サービス室長 平成26年7月 当社執行役支払サービス推進部長 平成28年6月 当社執行役保険金部長（現任）	(注) 2	200
執行役	仙台事務サービスセンター長	小野木 喜恵子	昭和34年4月5日	昭和54年10月 郵政省入省 平成19年10月 当社仙台支店業務部長 平成22年4月 当社山形支店業務部長 平成24年4月 当社盛岡支店長 平成26年10月 当社仙台支店長 平成27年4月 当社仙台サービスセンター所長 平成27年6月 当社執行役仙台サービスセンター所長 平成27年9月 当社執行役仙台事務サービスセンター長（現任）	(注) 2	—
執行役	経営企画部長兼関連事業室長	大西 徹	昭和41年6月17日	平成2年4月 郵政省入省 平成20年4月 当社経営企画部調査広報室長 平成21年4月 当社経営企画部担当部長 平成21年7月 当社法務部長 平成22年1月 当社人事部企画役 平成24年6月 当社経営企画部企画役 平成25年7月 当社経営企画部長 平成27年6月 当社執行役経営企画部長兼関連事業室長（現任）	(注) 2	—
執行役	中国エリア本部長	池尻 慶喜	昭和28年11月7日	昭和52年4月 郵政省入省 平成19年10月 当社大分支店長 平成22年4月 当社新宿支店長 平成26年4月 当社四国エリア本部長兼松山支店長 平成28年4月 当社執行役中国エリア本部長（現任）	(注) 2	—
執行役	広報部長	阪本 秀一	昭和38年1月18日	昭和56年7月 郵政省入省 平成19年10月 当社営業企画部企画役 平成21年4月 当社営業企画部担当部長 平成22年4月 当社営業推進部担当部長 平成25年7月 当社広報部長 平成28年6月 当社執行役広報部長（現任）	(注) 2	—
執行役	保険計理人	古家 潤子	昭和41年2月7日	平成2年4月 郵政省入省 平成18年4月 日本郵政公社金融総本部簡易保険事業本部財務部担当部長 平成19年10月 当社財務部担当部長 平成20年10月 当社主計部担当部長 平成24年7月 当社商品サービス部長 平成27年4月 当社商品開発部長 平成27年6月 当社保険計理人 平成28年6月 当社執行役保険計理人（現任）	(注) 2	—
計						4,900

- (注) 1. 平成28年6月24日から、平成29年3月期に係る定時株主総会後最初に開催される取締役会の終結の時までであります。
2. 平成28年3月期に係る定時株主総会後最初に開催された取締役会の終結の時から、平成29年3月期に係る定時株主総会後最初に開催される取締役会の終結の時までであります。
3. 所有株式数は、平成28年3月31日現在の株式数を記載しております。なお、所有株式数には当社役員持株会における各自の持分を含めておりません。

## 6 【コーポレート・ガバナンスの状況等】

### (1) 【コーポレート・ガバナンスの状況】

#### ① コーポレート・ガバナンスに関する基本的な考え方

当社は、当社グループの持続的な成長と中長期的な企業価値の創出のため、次の考え方を基本として当社グループのコーポレートガバナンス体制を構築してまいります。

- a. 郵便局ネットワークを通じて生命保険サービスを提供することにより、安定的な価値を創出するとともに、お客さまにとっての新しい利便性を絶え間なく創造し、質の高いサービスの提供を追求し続けます。
- b. 株主のみなさまに対する受託者責任を十分認識し、株主のみなさまの権利及び平等性が実質的に確保されるよう配慮してまいります。
- c. お客さま、株主を含むすべてのステークホルダーのみなさまとの対話を重視し、適切な協働・持続的な共生を目指します。そのため、経営の透明性を確保し、適切な情報の開示・提供に努めます。
- d. 経済・社会等の環境変化に迅速に対応し、すべてのステークホルダーのみなさまの期待に応えるため、取締役会による実効性の高い監督のもと、迅速・果断に意思決定・業務執行を行ってまいります。

また、当社は、当社グループの持続的な成長と中長期的な企業価値の向上のため、コーポレートガバナンスに関する基本的な考え方とその枠組み、運営に関する「コーポレートガバナンスに関する基本方針」を定め、コーポレートガバナンス体制を構築しております。

#### ② 企業統治の体制

当社は、意思決定の迅速化と経営の透明性の向上を図るため指名委員会等設置会社としており、経営を監督する取締役会と業務を執行する執行役とでその役割を分離し、会社経営に関する責任を明確にしております。

##### a. 取締役会

当社の取締役会は、取締役12名（うち社外取締役7名）で構成され、当社の経営の基本方針、執行役の職務分掌及び内部統制システムの構築に係る基本方針等を決定し、執行役の職務の遂行を監督する権限を有しております。また、社外取締役として弁護士及び企業経営者等を招聘し、より広い視野に基づいた社外からの経営監視を可能とする体制作りを推進しております。

また、指名委員会、監査委員会及び報酬委員会の3つの委員会を設置し、取締役会の経営監督機能の公正性を確保しております。具体的には、各委員会は以下の役割を担っております。

##### (a) 指名委員会

取締役の選任・解任に関する株主総会議案の決定を行っております。

##### (b) 監査委員会

取締役及び執行役の職務執行の監査、株主総会に提出する会計監査人の選任・解任等に関する株主総会議案の決定、取締役が会計監査人への監査報酬を決定する際の同意を行っております。

##### (c) 報酬委員会

取締役及び執行役の報酬に関する方針の策定並びに個人別の報酬内容の決定を行っております。

##### b. 業務執行

当社は、取締役会から業務執行の執行権限を委譲された執行役が、迅速な意思決定を行う体制をとっております。取締役会の決議により執行役に委任された事項のうち、経営上の重要事項は、代表執行役社長と各業務を担当する執行役で構成する経営会議で協議した上で、代表執行役社長が決定しております。なお、当社は日本郵政株式会社との間で役員の兼任関係があります。また、当社の経営会議には、当社の常務以上の執行役を兼任している者を除き、原則、日本郵政株式会社の役員は出席していませんが、議題又は報告事項に応じて、出席が必要と当社が考える日本郵政株式会社の代表執行役に出席を要請することとしております。



このほか、高度な専門的知識を用いて業務を執行する社員として、執行役員制度を設けることとしております。

また、日本郵政グループ運営に関する契約に基づき、日本郵政株式会社に対して一定の事項についての事前協議を行っております（かかる契約の詳細については「第2 事業の状況 5 経営上の重要な契約等」をご参照ください。）、当該事前協議は当社の意思決定を妨げる又は拘束するものではない旨が本契約で定められております。

当社は、経営会議の諮問委員会として、関係執行役で構成される以下の9つの専門委員会を設置しております。各担当執行役の専決事項のうち部門横断的な課題等については各専門委員会で協議を行っております。

(a) 収益管理委員会

原則、毎月1回開催し、運用方針・販売方針等について協議を行うとともに、資産と負債の総合的な管理、各種収益の状況等について把握、分析することにより、適切な収益管理を行っております。

(b) リスク管理委員会

原則、毎月1回開催し、リスク管理に関する方針、リスク管理体制の整備及び運営に関する事項並びにリスク管理の実施に関する事項の協議を行うとともに、各種リスクの状況等について把握及び分析することにより適切なリスク管理を行っております。

(c) コンプライアンス委員会

原則、毎月1回開催し、コンプライアンスに係る方針、具体的な運用、諸問題への対応等について協議を行うとともに、コンプライアンスの推進状況等について把握、分析することにより、法令等の遵守、不祥事故の未然防止等を図っております。

(d) お客さまサービス向上委員会

原則、毎月1回開催し、「お客さまの声」をもとにした改善策や、お客さま満足度の向上策の協議を行うことにより、お客さまの利便性及びお客さまサービスの向上を推進しております。

(e) 商品開発委員会

原則、毎月1回開催し、保険商品開発に関する方針の協議及び重要事項についての多面的な検討を行うことにより、お客さまのニーズを踏まえた商品の開発を推進しております。

(f) 事務・システム改革委員会

原則、毎月1回開催し、事務の改善及びシステム開発の基本方針等について協議を行うとともに、大規模プロジェクトの進捗状況等について把握、分析することにより、事務・システムの改革を推進しております。

(g) 人権啓発委員会

原則、四半期に1回開催し、社員が常に人権を尊重した行動をとるための基本方針を協議するとともに、人権啓発に向けた諸施策を検討しております。

(h) 情報セキュリティ委員会

原則、四半期に1回開催し、情報セキュリティ管理（個人情報保護に関する事項を含む。）に関する方針、情報セキュリティ管理態勢の整備及び運営に関する事項の協議を行うとともに、情報セキュリティ管理の状況等について把握、分析することにより、適切な情報セキュリティ管理を行っております。

(i) 情報開示委員会

原則、四半期に1回開催するほか、委員長が必要と認めたときは臨時に開催し、情報開示に関する体制の整備及び情報開示の正確性、十分性、明瞭性、積極性、公表の公平性等の協議等を行っております。

<内部管理体制図>

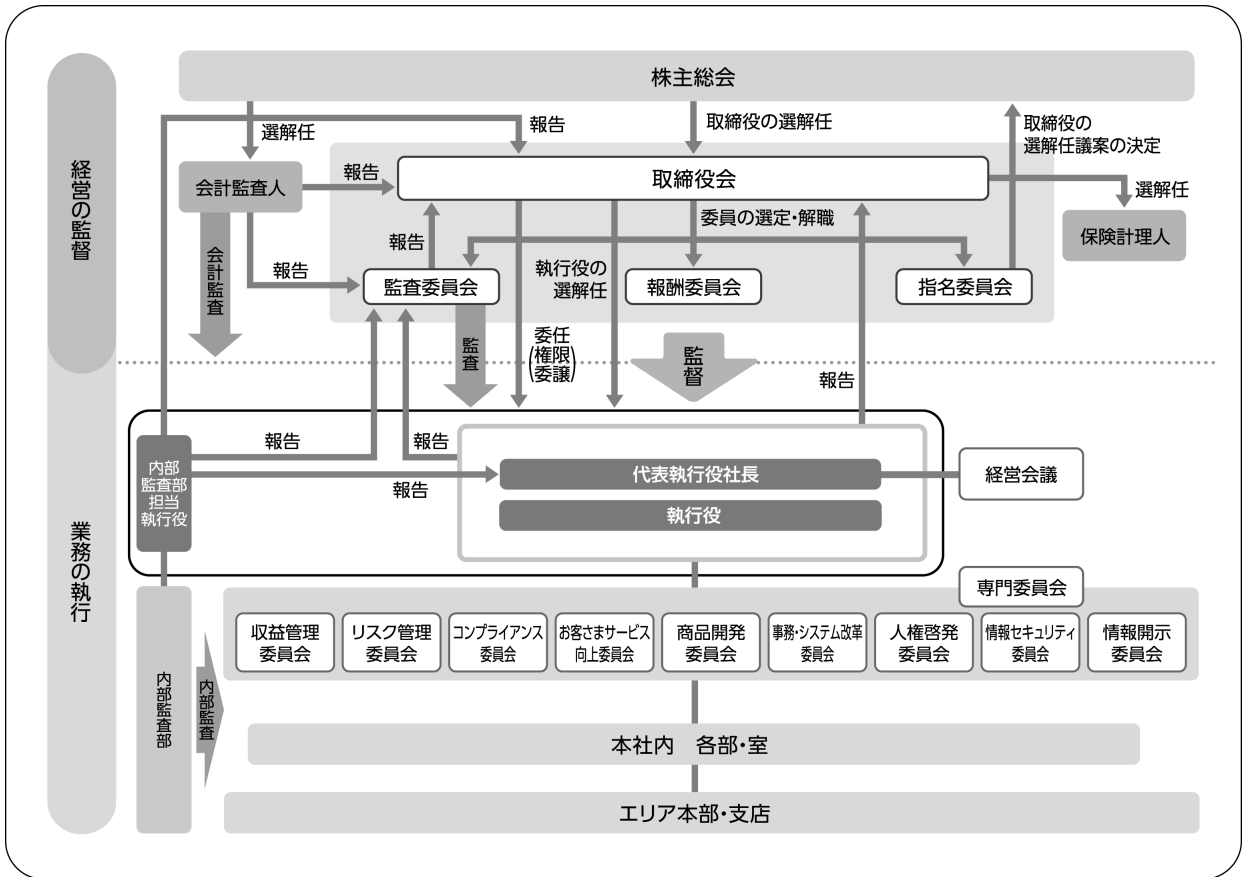

### ③ 内部統制システムの整備の状況

当社は、「内部統制システムの構築に係る基本方針」を取締役会において以下のとおり決議し、適切な内部統制システムの構築に努めております。

#### 「内部統制システムの構築に係る基本方針」

##### 1 当社の執行役及び使用人の職務の執行が法令及び定款に適合することを確保するための体制

- (1) 経営理念、経営方針等を定めるとともに、日本郵政株式会社が定めるグループの行動憲章に従い、執行役及び使用人が、事業活動のあらゆる局面において法令等を遵守するよう周知徹底を図る。また、コンプライアンス規程を定め、コンプライアンス態勢を整備する。
- (2) コンプライアンスを統括する部署を設置し、コンプライアンスの推進に努めるとともに、コンプライアンス委員会を設置し、経営上のコンプライアンスに係る方針、具体的な運用、諸問題への対応等について協議し、重要な事項を経営会議及び監査委員会に報告する。
- (3) 企業活動に関連する法令等に関する解説等を記載したコンプライアンス・マニュアルを作成するとともに、執行役及び使用人が遵守すべき法令及び社内規則等に関する研修を実施することなどにより、コンプライアンスの徹底を図る。
- (4) コンプライアンス態勢を確立し健全な業務運営を確保するため、当社の保険募集人である日本郵便株式会社との間に、代表執行役社長等で構成する連絡会議を設置し、日本郵便株式会社の内部管理態勢の充実・強化に関する事項を協議するとともに、日本郵便株式会社に対する指導・管理のために必要な措置を講じる。
- (5) 反社会的勢力対応規程等において組織としての対応を定めるとともに、平素から警察等の外部専門機関と連携をとりながら不当要求等には毅然と対応するなど、社会の秩序や企業の健全な活動に脅威を与える反社会的勢力との関係を遮断し排除する。
- (6) 財務計算に関する書類その他の情報の適正性を確保するため、財務報告の信頼性の確保に努めるとともに、重要な事項を必要に応じて経営会議、監査委員会及び会計監査人に報告する。
- (7) コンプライアンス違反又はそのおそれがある場合の報告ルールを定めるとともに、社内外に内部通報窓口を設け、その利用につき執行役及び使用人に周知する。
- (8) 内部監査規程等を定め、内部監査態勢を整備する。また、被監査部門から独立した内部監査部門により、法令等遵守状況を含め実効性ある内部監査を実施するとともに、内部監査の実施状況等について、経営会議及び監査委員会に報告する。

##### 2 当社の執行役の職務の執行に係る情報の保存及び管理に関する体制

経営会議規程及び文書管理規程等において、経営会議議事録、稟議書をはじめとする執行役の職務執行に係る各種情報の保存及び管理の方法並びに体制を明確化し、適切な保存及び管理を図るとともに、監査委員会及び内部監査部門の求めに応じ、請求のあった文書を閲覧又は謄写に供する。

##### 3 当社の損失の危険の管理に関する規程その他の体制

- (1) リスク管理基本方針及び各種リスク管理規程等を定め、執行役及び使用人に対しリスク管理についての基本原則、管理態勢、管理方法等の基本的事項を提示し、当該基本方針等に基づきリスク管理を実施する。
- (2) リスク管理を統括する部署を設置し、リスクの状況を把握し、分析・管理を行うとともに、リスク管理委員会を設置し、リスク管理に関する方針、リスク管理体制の整備及び運営に関する事項並びにリスク管理の実施に関する事項を協議し、重要な事項を経営会議及び監査委員会に報告する。
- (3) 経営に重大な影響を与えるリスクが顕在化した場合に、迅速かつ適切に対処し、是正手段をとるため、危機管理規程を定め、危機管理態勢を整備する。

4 当社の執行役の職務の執行が効率的に行われることを確保するための体制

- (1) 執行役で構成する経営会議を原則として毎週開催し、取締役会から委任を受けた事項及び取締役会付議事項について協議する。また、経営会議の諮問機関として、必要に応じて専門委員会を設置する。
- (2) 組織規程及び職務権限規程を定め、各組織の分掌、執行役の職務権限及び責任並びに稟議手続等を明確化し、執行役の職務執行の効率化を図る。

5 当社並びに日本郵政株式会社及び当社の子会社から成る企業集団における業務の適正を確保するための体制

- (1) 日本郵政株式会社、日本郵便株式会社及び株式会社ゆうちょ銀行との間で日本郵政グループ協定を締結するとともに、日本郵政株式会社との間で日本郵政グループ運営に関する契約及びグループ運営のルールに関する覚書を締結し、グループ運営を適切かつ円滑に実施するために必要な事項等について、事前協議又は報告を行う。
- (2) 子会社の管理に関する規程を定め、以下のとおり、子会社の業務運営を適切に管理する態勢を整備する。
  - ① 子会社に対し、グループ経営の根幹となる日本郵政グループ協定等による措置を講じさせる。
  - ② 子会社に対し、経営分析、業務に関する指導、リスク管理、コンプライアンスに関する指導、監査等を行う。
  - ③ 子会社による経営方針、経営計画等の重要事項の策定等を当社への事前承認事項とする。
  - ④ 子会社による当局への申請事項、月次の業績、外部監査の結果等を当社への報告事項とする。
- (3) グループ内取引の管理に関する規程を定め、グループ会社との取引については、アームズ・レングス・ルールに則った適正な取引を確保する。

6 当社の監査委員会の職務を補助すべき使用人に関する事項

監査委員会の職務を補助する組織として監査委員会事務局を設置するとともに、監査委員会の職務を補助するのに必要な知識・能力を有する専属の使用人を配置する。

7 当社の監査委員会の職務を補助すべき使用人の当社の執行役からの独立性に関する事項及び当社の監査委員会の当該使用人に対する指示の実効性の確保に関する事項

監査委員会事務局の使用人は、監査委員会の職務を補助するに際しては、監査委員会の指揮命令にのみ従うものとする。また、監査委員会事務局の使用人に係る採用、異動、人事評価、懲戒処分は、監査委員会又は監査委員会が選定する監査委員の同意を得た上で行う。

8 当社の執行役及び使用人が監査委員会に報告をするための体制その他の監査委員会への報告に関する体制

- (1) 内部統制を所管する執行役は、監査委員会に定期的に当社及び子会社の内部統制に係る業務の執行状況を報告する。
- (2) 執行役及び使用人は、当社及び子会社の経営に重大な影響を及ぼすおそれのある重要事項について、速やかに監査委員に報告する。
- (3) 内部監査を所管する執行役は、当社及び子会社の内部監査の実施状況及び結果について定期的に監査委員会に報告し、経営に重大な影響を及ぼすおそれのある重要事項について速やかに監査委員に報告する。
- (4) 執行役及び使用人は、監査委員会の求めに応じて、当社及び子会社の業務執行に関する事項を報告する。
- (5) 執行役及び使用人は、内部通報等により発覚した当社及び子会社の重大なコンプライアンス違反（そのおそれのある事案を含む。）行為について、速やかに監査委員に報告する。
- (6) 監査委員会への報告又は内部通報を行った者に対し、当該報告又は内部通報を行ったことを理由として不利益な取扱いを行ってはならない。

9 当社の監査委員の職務の執行について生ずる費用の前払又は償還の手続その他の当該職務の執行について生ずる費用又は債務の処理に係る方針に関する事項

執行役及び使用人は、監査委員が監査委員会の職務の執行として監査の実施のために弁護士、公認会計士その他の社外の専門家に対して助言を求める又は調査、鑑定その他の事務を委託するなど所要の費用を会社に対して請求したときは、当該請求に係る費用が監査委員会の職務の執行に必要なでないことを会社が証明した場合を除き、これを拒むことができないものとする。

#### 10 その他当社の監査委員会の監査が実効的に行われることを確保するための体制

- (1) 代表執行役社長は、経営の基本方針、対処すべき課題、内部統制システムの機能状況等の経営上の重要事項について、監査委員会と定期的に意見交換を行い、相互認識を深めるよう努める。
- (2) 監査委員会は、会計監査人から事前に監査計画の説明を受け、定期的に監査実施報告を受けるほか、会計監査上の重要なポイント等を常に把握するため、必要に応じて意見交換を行うなどの連携を図る。
- (3) 監査委員会は、その職務の執行に当たり、日本郵政株式会社の監査委員会と定期的に意見交換を行うなど連携を図る。

#### ④ リスク管理体制の整備の状況

経済情勢、人口構成等、生命保険事業を取り巻く経営環境は大きく変化しております。そのような中、お客さまの大切な資金をお預かりし、万一の時の生活保障手段を提供するためには、当社として将来にわたり健全な事業経営を維持することが必要であり、適切なリスク管理を行うことがますます重要になってきております。

こうした状況を踏まえ、当社では、生命保険事業に係る様々なリスク特性に応じた、実効性のあるリスク管理を行うことを経営上の重要課題として認識し、リスク管理についての基本原則、管理態勢、管理方法等の基本的事項を「リスク管理基本方針」に定め、これに基づきリスク管理を実施しております。当社のリスク管理は、不測の損失を回避するとともに、経営戦略、事業計画及び資本の状況を考慮しながらリスクと収益の均衡及び資本の有効な活用を図る観点から行うことを基本原則とし、統合的リスク管理及びリスク区分別の管理を行う態勢としております。

#### (リスク管理体制の概要)

当社では、取締役会が定める「内部統制システムの構築に係る基本方針」に基づき、リスク管理基本方針を定めるとともに、リスク管理統括部担当執行役を委員長とするリスク管理委員会を設置し、定期的に開催しております。

リスク管理委員会では、リスク管理に関する方針、リスク管理体制の整備及び運営に関する事項並びにリスク管理の実施に関する事項の協議を行うとともに、各種リスクの状況等について把握及び分析することにより適切なリスク管理を行い、リスク管理統括部担当執行役は、重要な事項を経営会議に付議又は報告しております。

さらに、リスク管理統括部担当執行役は、当社のリスク管理を統括し、経営を取り巻く環境、リスク管理の状況の変化に応じ、リスク管理態勢の構築、検証及び整備をしております。リスク管理統括部は、リスク管理総括担当として、リスク管理統括部担当執行役の指示の下、リスク管理態勢の構築、検証及び整備に係る業務を遂行するとともに、リスク区分ごとのリスク管理を行う部署（以下「リスク管理担当」といいます。）における管理状況を把握し、分析・管理を行うことにより、定期的にリスク管理の状況を検証しております。

また、各リスク管理担当の担当執行役は、リスクの所在、種類及び特性並びにリスク管理基本方針に定めるリスク管理の方法及び態勢を把握した上で、それぞれの担当するリスクの管理体制を整備・運営しており、各リスク管理担当は、業務執行担当である業務を執行する本社各部、支店等との相互牽制の下、リスク管理基準に従い、適切にモニタリング機能を発揮し、担当するリスクを管理することとしております。なお、資産運用リスクとオペレーショナルリスクのリスク区分については、細目を構成するリスク区分が複数にわたるため、細目のリスク区分のリスク管理担当と併せて、リスク管理統括部が総合的な管理を行っております。

リスク管理体制については、内部監査部が内部監査を実施し、その適切性・有効性をチェックすることにより、リスク管理体制の強化を図っております。

なお、当社がリスク管理を行うにあたっては、日本郵政株式会社のリスク管理部門と連携して取り組んでおります。

<リスク管理体制図>

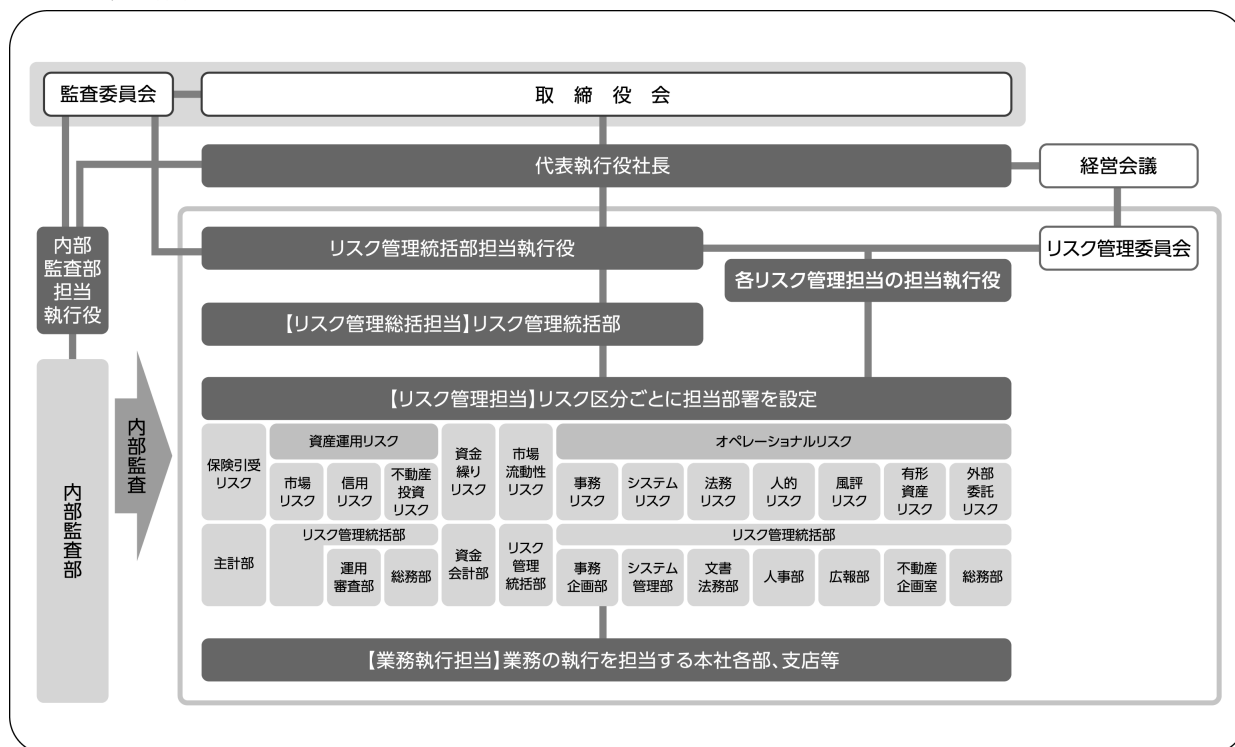

(統合的リスク管理 (ERM : エンタープライズ・リスク・マネジメント) )

当社は、リスクテイクの戦略に基づき、直面するリスクに関して、潜在的に重要なリスクを含めて総体的に捉え、会社全体の自己資本等と比較・対照し事業全体としてリスクを管理しております。

この管理は、生命保険会社の企業価値の評価手法が多数存在する現状を踏まえ、次の2つの方法で実施することとしております。

- ・経済価値に基づく評価
- ・現行の会計基準に基づく評価

また、ERM態勢の高度化を進めており、これにより、財務の健全性の維持と資本効率（収益性）の向上を図りつつ、安定的な利益の確保、持続的な企業価値の向上を目指しております。

⑤ コンプライアンス体制の整備の状況

当社は、すべての役員及び従業員が事業活動のあらゆる局面において法令等（法令、諸規則、社内諸規程、社会規範及び企業倫理）を遵守することにより業務の健全性及び適切性を確保し、社会の信頼に応える態勢を確保しております。

当社は、「お客さまから選ばれる真に日本一の保険会社」を目指し、コンプライアンスの徹底に全社一丸となって取り組んでおります。

(コンプライアンスに関する方針等)

当社では、取締役会が定める「内部統制システムの構築に係る基本方針」に基づき、コンプライアンスの推進のための基本的事項を定めた「コンプライアンス規程」を制定し、コンプライアンス態勢を整備しております。

また、当社の企業活動に関連する法令等の解説を記載した「コンプライアンス・マニュアル」を作成し、本社・支店等の全部署に配備しております。さらに、同マニュアルの要点を解説した「コンプライアンス・ハンドブック」や、「経営理念」などをいつでも確認できるようにコンパクトにまとめたコンプライアンス携行カードを役員及び従業員全員に配布しております。

このほか、毎年度、コンプライアンスを推進するための具体的な実践計画としてコンプライアンス・プログラムを策定し、コンプライアンスの徹底に関する取組みを行っております。

(コンプライアンス推進体制)

当社では、コンプライアンスの推進を図るため、コンプライアンス統括部担当執行役を委員長とするコンプライアンス委員会を設置し、定期的を開催しております。

コンプライアンス委員会では、経営上のコンプライアンスに係る方針、具体的な運用、諸問題への対応等について協議を行うとともに、コンプライアンスの推進状況等について把握、分析することにより、法令等の遵守、不祥事の未然防止等を図り、コンプライアンス統括部担当執行役は、重要な事項を経営会議、監査委員会及び取締役会に報告しております。

さらに、コンプライアンス統括部担当執行役は、自らの責任の下、コンプライアンス態勢の整備・運営を行っております。また、コンプライアンスを統括する部署としてコンプライアンス統括部を設置しており、コンプライアンスに関する事項の全体的な企画・調整を行っているほか、全国13カ所に本社直轄のエリアコンプライアンス室を設置し、受持ち地域内のコンプライアンスに関する総合的企画・調整、推進及び指導の統括並びに不祥事対応の統括を行っております。

コンプライアンスを担当する管理者としてはコンプライアンス統括部長及びエリアコンプライアンス室長をコンプライアンス・オフィサーとする体制としているほか、コンプライアンスの推進に責任を持つ者として、本社（サービスセンター等を含む。）、エリア本部及び支店にコンプライアンス責任者を配置し、全社的にコンプライアンスを推進する体制を構築しております。

また、当社の保険募集人である日本郵便株式会社との間に、コンプライアンス統括部担当執行役等で構成する連絡会議を設置し、コンプライアンス態勢の充実、強化に関する事項を協議するとともに、郵便局に対する指導・管理を行っております。

さらに、社外の有識者で構成する法令等遵守態勢強化に関する諮問会議を設置し、当社のコンプライアンスの現状などについて客観的・専門的立場から評価や今後の方向性などに係る提言をいただき、コンプライアンス態勢の強化に役立てております。

内部監査部は法令等遵守態勢について内部監査を実施し、コンプライアンス推進体制の適切性・有効性をチェックし、強化を図っております。

<コンプライアンス推進体制図>

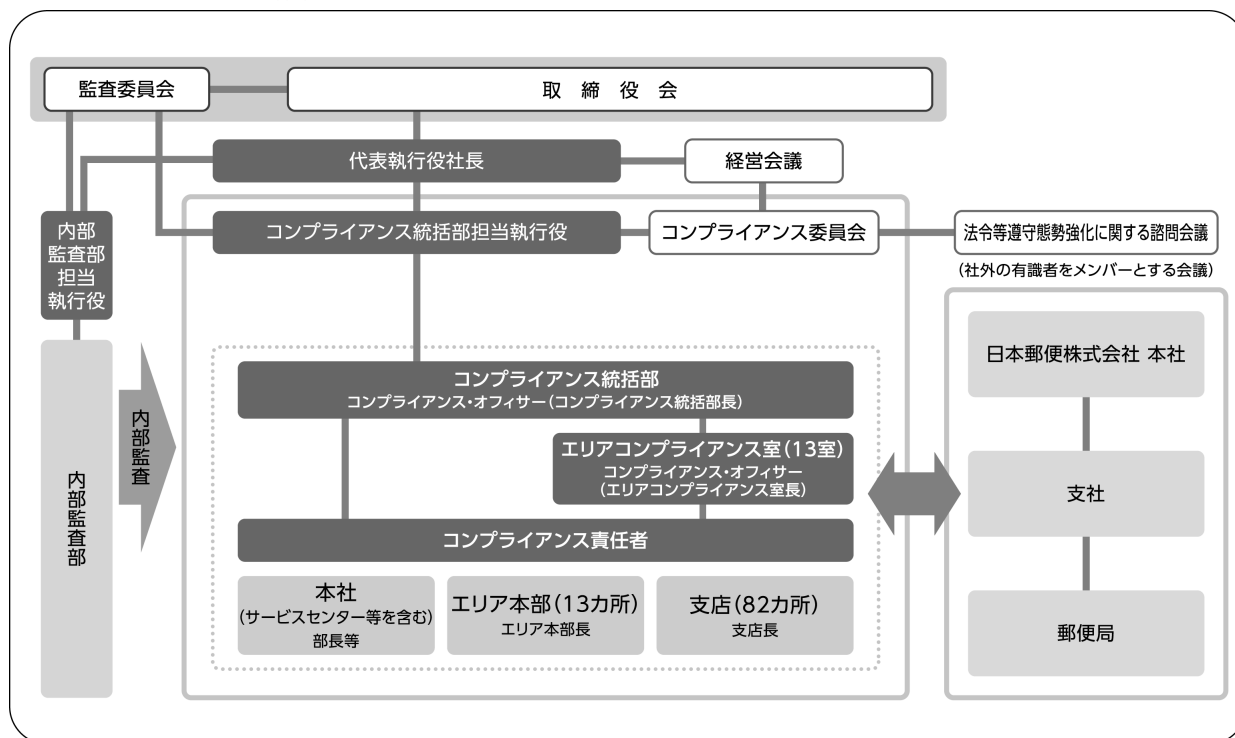

⑥ 責任限定契約の内容の概要

当社は、会社法第427条第1項及び定款の規定に基づき、当社と取締役（業務執行取締役等であるものを除く。）との間で責任限定契約を締結しております。当該契約では、会社法第423条第1項に定める責任について、当該取締役がその職務を行うにつき善意でありかつ重大な過失がなかったときは、会社法第425条第1項に定める最低責任限度額を限度としております。

⑦ 内部監査及び監査委員会監査の状況

a. 内部監査

内部監査部（94名）では、本社各部、エリア本部、支店及び子会社並びに代理店である日本郵便株式会社等に対し内部監査を実施しております。

内部監査で認められた問題点・課題については、被監査部門に是正又は改善を求めるとともに、その改善状況を把握するためフォローアップを行っております。内部監査結果等については、取締役会、監査委員会、代表執行役社長等に報告しております。

また、内部監査部では、内部監査に関する研修の充実や資格取得の促進により専門スキルの向上を図るとともに、各領域の業務に精通した人材を確保するなど、内部監査態勢の強化に取り組んでおります。

b. 監査委員会監査

当社は指名委員会等設置会社であるため、経営監視機能の中心的役割は取締役会及び監査委員会が担っております。

当社では、原則として月1回監査委員会を開催しており、コンプライアンス統括部、リスク管理統括部などの内部統制部門を所管する各執行役から定期的に業務の執行状況の報告を受けるほか、必要に応じて執行役の業務執行状況に係るヒアリングを実施しております。また、「内部統制システムの構築に係る基本方針」に基づき、監査委員会の職務を補助する組織として執行役から独立した監査委員会事務局を設置し、監査委員会の監査活動を補助しております。

なお、監査委員会は3名の社外取締役及び1名の社内取締役で構成されており、社外取締役のうち1名は財務及び会計に関する相当程度の知見を有しております。



c. 相互連携

監査委員会では、内部監査部から事前に監査計画の説明を受け、定期的（原則として月次）に内部監査の実施状況及び結果の報告を受けるなどの連携を図っております。

また、監査委員会では、会計監査人から事前に監査計画の説明を受け、定期的（期末監査時、中間監査時、四半期レビュー時）に監査実施報告を受けるほか、会計監査上の重要なポイント等を常に把握するため、必要に応じて意見交換を行うなどの連携を図っております。

なお、内部監査部では、内部監査結果や被監査部門の是正又は改善措置状況、内部監査活動状況について、会計監査人と連携を図っております。

上記のほか、監査委員会事務局でも、内部監査部や会計監査人と2者又は3者での意見交換を行い、相互連携の強化を図っております。

⑧ 社外取締役の状況

a. 員数並びに当社との人的関係、資本的关系及び取引関係その他利害関係

当社の社外取締役は7名であります。当社と社外取締役の間には、特記すべき人的関係、資本的关系及び取引関係その他利害関係はありません。

b. 当社の企業統治において果たす機能及び役割

社外取締役は、弁護士や会社経営者等、多様な職務経験を通じて培われた幅広い見識、高度な専門知識に基づき、客観的・中立的な観点から経営の監督及びチェック機能としての役割を果たしているものと考えております。

c. 社外取締役による監督と内部監査、監査委員会監査及び会計監査との相互連携並びに内部統制部門との関係

社外取締役は、主として取締役会への出席を通じて監督を行っており、監査委員会が定期的にその職務執行状況を取締役会に報告することで、社外取締役による監督の実効性確保に努めております。

さらに、監査委員である社外取締役と、内部監査、監査委員会監査、会計監査及び内部統制部門との相互連携については、上記⑦をご参照ください。

なお、独立役員の資格を充たす社外取締役をすべて独立役員に指定しております。社外取締役の独立性を判断するための基準は以下のとおりです。

「株式会社かんぽ生命保険独立役員指定基準」

当社は、次のいずれにも該当しない社外取締役の中から、東京証券取引所の定める独立役員を指定する。

1. 過去に日本郵政グループの業務執行者であった者
2. 過去に当社の親会社の業務執行者でない取締役であった者
3. 当社を主要な取引先とする者又はその業務執行者等
4. 当社の主要な取引先である者又はその業務執行者等
5. 当社から役員報酬以外に多額の金銭その他の財産を得、又は得ていたコンサルタント、会計専門家又は法律専門家（当該財産を得ている者が法人、組合等の団体である場合は、当該団体に所属する者又は過去に所属していた者）
6. 当社の主要株主（法人である場合には、当該法人の業務執行者等）
7. 次に掲げる者（重要でない者を除く）の配偶者又は二親等内の親族
  - (1) 前記1から6までに掲げる者
  - (2) 日本郵政グループ（当社を除く）の業務執行者
  - (3) 当社の親会社の業務執行者でない取締役
8. 当社の業務執行者等が社外役員に就任している当該他の会社の業務執行者等
9. 当社から多額の寄付を受けている者（当該寄付を受けている者が法人、組合等の団体である場合は、当該団体の業務執行者等又はそれに相当する者）

（別記）

1. 本基準における用語の意義は、次に定めるところによる。

日本郵政グループ	当社、当社の親会社、当社の子会社及び当社の兄弟会社
業務執行者	会社法施行規則第2条第3項第6号に規定する業務執行者
業務執行者等	業務執行者又は過去に業務執行者であった者
当社を主要な取引先とする者	過去3事業年度における当社からその者への支払の年間平均額が、その者の過去3事業年度の年間平均連結総売上高の2%以上である者
当社の主要な取引先である者	過去3事業年度におけるその者から当社への支払の年間平均額が、当社の過去3事業年度の年間平均連結経常収益の2%以上である者
多額の金銭	過去3事業年度において年間平均1,000万円以上の金銭
主要株主	金融商品取引法第163条第1項に規定する主要株主
多額の寄付	過去3事業年度において年間平均1,000万円以上の寄付

2. 独立役員の属性情報に関し、独立役員に係る取引又は寄付が次に定める軽微基準を充足する場合は、当該独立役員の独立性に与える影響がないと判断し、独立役員の属性情報の記載を省略する。

(1) 取引

- ① 過去3事業年度における当社から当該取引先への支払の年間平均額が、当該取引先の過去3事業年度の年間平均連結総売上高の1%未満
- ② 過去3事業年度における当該取引先から当社への支払の年間平均額が、当社の過去3事業年度の年間平均連結経常収益の1%未満

(2) 寄付

当社からの寄付が、過去3事業年度において年間平均500万円未満

また、当社の社外取締役の重要な兼職の状況及び選任の理由は以下のとおりであります。

氏名	重要な兼職の状況	選任の理由
日野 正晴	弁護士 全国保証株式会社 監査役	長年にわたり検事又は弁護士の職にあり、その経歴を通じて培った法律の専門家としての経験・見識からの視点並びに当社取締役としての実績に基づく経営の監督とチェック機能を期待できるため、社外取締役に選任しております。なお、同氏は、過去に社外役員となること以外の方法で直接会社経営に関与したことはありませんが、上記の理由により、社外取締役としての職務を適切に遂行できると判断いたしました。また、一般株主との利益相反が生じるおそれはないと考えられることから、独立役員に指定しております。
斎藤 聖美	ジェイ・ボンド東短証券株式会社 代表取締役社長 昭和電工株式会社 監査役 鹿島建設株式会社 取締役	長年にわたり金融機関の経営に携わっており、その経歴を通じて培った経営の専門家としての経験・見識からの視点に基づく経営の監督とチェック機能を期待できるため、社外取締役に選任しております。また、一般株主との利益相反が生じるおそれはないと考えられることから、独立役員に指定しております。
吉留 真	大和証券株式会社 顧問 株式会社ノジマ 取締役	長年にわたり金融機関の経営に携わっており、その経歴を通じて培った経営の専門家としての経験・見識からの視点に基づく経営の監督とチェック機能を期待できるため、社外取締役に選任しております。また、一般株主との利益相反が生じるおそれはないと考えられることから、独立役員に指定しております。
服部 真二	セイコーホールディングス株式会社 代表取締役会長兼グループCEO セイコーウオッチ株式会社 代表取締役社長兼CEO	長年にわたり株式会社の経営に携わっており、その経歴を通じて培った経営の専門家としての経験・見識からの視点に基づく経営の監督とチェック機能を期待できるため、社外取締役に選任しております。また、一般株主との利益相反が生じるおそれはないと考えられることから、独立役員に指定しております。
松田 紀子	株式会社IHI環境エンジニアリング 顧問	長年にわたり中央省庁の要職を務めた後、株式会社のアドバイザーとして経営に携わっており、その経歴を通じて培った専門家としての経験・見識からの視点に基づく経営の監督とチェック機能を期待できるため、社外取締役に選任しております。なお、同氏は、過去に顧問や社外役員となること以外の方法で直接会社経営に関与したことはありませんが、上記の理由により、社外取締役としての職務を適切に遂行できると判断いたしました。また、一般株主との利益相反が生じるおそれはないと考えられることから、独立役員に指定しております。
遠藤 信博	日本電気株式会社 代表取締役会長	長年にわたり株式会社の経営に携わっており、その経歴を通じて培った経営の専門家としての経験・見識からの視点に基づく経営の監督とチェック機能を期待できるため、社外取締役に選任しております。また、一般株主との利益相反が生じるおそれはないと考えられることから、独立役員に指定しております。
鈴木 雅子	株式会社ベネフィット・ワン 取締役副社長 株式会社ベネフィットワン・ヘルスケア 代表取締役社長	長年にわたり株式会社の経営に携わっており、その経歴を通じて培った経営の専門家としての経験・見識からの視点に基づく経営の監督とチェック機能を期待できるため、社外取締役に選任しております。また、一般株主との利益相反が生じるおそれはないと考えられることから、独立役員に指定しております。

⑨ 会計監査の状況

当社は、有限責任 あずさ監査法人との間で監査契約を締結し、会計監査を受けております。当連結会計年度において業務を執行した公認会計士は、武久 善栄氏（継続監査年数4年）、辰巳 幸久氏（同1年）及び秋山 範之氏（同4年）であります。

また、監査業務に係る補助者の構成は、公認会計士12名、その他22名であります。

⑩ 取締役の定数

当社は、20名以内の取締役を置く旨を定款に定めております。

⑪ 取締役及び執行役の責任免除

当社は、会社法第426条第1項の規定に基づき、取締役会の決議をもって、同法第423条第1項の取締役（取締役であった者を含む。）及び執行役（執行役であった者を含む。）の責任を法令の限度において免除することができる旨を定款に定めております。これは、取締役及び執行役が職務を遂行するにあたり、その能力を十分に発揮して、期待される役割を果たしうる環境を整備することを目的とするものであります。

⑫ 取締役の選任の決議要件

当社は、取締役の選任決議は、議決権を行使することができる株主の議決権の3分の1以上を有する株主が出席し、その議決権の過半数をもって行う旨を定款に定めております。また、取締役の選任決議は、累積投票によらない旨を定款に定めております。

また、取締役の任期は、選任後1年以内に終了する事業年度のうち最終のものに関する定時株主総会の終結の時までとする旨及び補欠取締役の任期は、他の取締役の任期の満了する時までとする旨を定款に定めております。

⑬ 剰余金の配当等の決定機関

当社は、経営環境の変化に機動的に対応した株主への利益還元や資本政策を遂行できるよう、剰余金の配当等会社法第459条第1項各号に定める事項については、法令に別段の定めのある場合を除き、株主総会の決議によらず取締役会の決議によって定める旨を定款に定めております。

⑭ 中間配当

当社は、株主への機動的な利益還元を行うことを目的として、会社法第454条第5項の規定に基づき、取締役会の決議によって、毎年9月30日を基準日として中間配当を行うことができる旨を定めております。

⑮ 株主総会の特別決議要件

当社は、株主総会の円滑な運営を行うことを目的として、会社法第309条第2項に規定する特別決議について、議決権を行使することができる株主の議決権の3分の1以上を有する株主が出席し、その議決権の3分の2以上に当たる多数をもって行う旨を定款に定めております。

⑩ 役員報酬の内容

a. 役員区分ごとの報酬等の総額、報酬等の種類別の総額及び対象となる役員の員数

役員区分	報酬額の総額 (百万円)	報酬等の種類別の総額 (百万円)				対象となる 役員の員数 (名)
		基本報酬	ストック オプション	賞与	退職慰労金	
取締役 (社外取締役を除く。)	18	18	—	—	—	1
社外取締役	45	45	—	—	—	6
執行役	576	576	—	—	—	29

(注) 当社は、当社又は当社の親会社等の執行役を兼任する取締役に対して取締役としての報酬等を支給していないため、上表における取締役の「対象となる役員の員数」に当社又は当社の親会社等の執行役を兼務する取締役を含んでおりません。

b. 役員ごとの連結報酬等の総額等

連結報酬等の総額が1億円以上である者が存在しないため、記載しておりません。

c. 役員の報酬等の額又はその算定方法に係る決定に関する方針

当社の取締役及び執行役の報酬については、報酬委員会が「取締役及び執行役の個人別の報酬等の内容に係る決定に関する方針」を次のとおり定め、この方針に則って報酬額を決定しております。

「取締役及び執行役の個人別の報酬等の内容に係る決定に関する方針」

1 報酬体系

- (1) 取締役と執行役を兼務する場合は、執行役としての報酬を支給する。
- (2) 当社の取締役が受ける報酬については、経営等に対する責任の範囲・大きさを踏まえ、職責に応じた確定金額報酬を支給するものとする。
- (3) 当社の執行役が受ける報酬については、職責に応じた基本報酬（確定金額報酬）及び業績連動型の株式報酬を支給するものとし、持続的な成長に向けた健全なインセンティブとして機能する仕組みとする。

2 取締役の報酬

取締役の報酬については、経営の監督という主たる役割を踏まえ、職責に応じた一定水準の確定金額報酬を支給し、その水準については取締役としての職責の大きさ並びに当社の現況を考慮して相応な程度とする。

3 執行役の報酬

執行役の報酬については、役位によって異なる責任の違い等を踏まえ、その職責に応じた一定水準の基本報酬（確定金額報酬）及び経営計画の達成状況等を反映させた業績連動型の株式報酬を支給する。

基本報酬の水準については執行役の職責の大きさと当社の現況を考慮して相応な程度とする。ただし、特別な業務知識・技能が必要な分野を担当する執行役であって、その職責に応じた報酬によっては他社において当該分野を担当する役員が一般に受ける報酬水準を著しく下回ることとなる者については、職責に応じた報酬に代え、他社の報酬水準を参考とした報酬を基本報酬とすることができる。

株式報酬については、持続的な成長に向けた健全なインセンティブの観点から、職責に応じた基本ポイント及び個人別評価に基づく評価ポイントに経営計画の達成状況等に応じて変動する係数を乗じて算出されるポイントを毎年付与し、退任時に累積されたポイントに応じた株式及び一定割合の株式を換価して得られる金銭を給付するものとする。

⑰ 株式の保有状況

a. 保有目的が純投資目的以外の目的である投資株式

銘柄数 1 銘柄

貸借対照表計上額の合計額 4 百万円

b. 保有目的が純投資目的以外の目的である投資株式の保有区分、銘柄、株式数、貸借対照表計上額及び保有目的

該当事項はありません。

c. 保有目的が純投資目的である投資株式

該当事項はありません。

⑱ 支配株主との取引を行う際における少数株主保護の方策

当社が、親会社である日本郵政株式会社その他の日本郵政グループに属する会社との間で行う取引については、保険業法に基づき、アームズ・レングス・ルールに則って公正に行っております。

グループ内取引の適正性を確保するため、当社で行うすべての取引に対し、取引前に取引部署においてグループ内取引に該当するか否かの確認を行い、日本郵政グループに属する会社と取引を行う場合には、当該取引の適正性が確保されているかを、グループ内取引の必要性、取引条件の適正性等の観点で既定のチェックリストに基づき事前に点検するとともに、専門部署（文書法務部）において点検内容の適正性を確認しております。また、取引実施後においても、総括部署（経営企画部）が事後点検を実施しております。

なお、グループ内取引に係る取引条件の適切性を確保するため、新たに重要な取引を実施する場合及び既存の取引条件を変更する場合に、社外取締役を含む取締役会で決議する態勢を整備しております。

(2) 【監査報酬の内容等】

① 【監査公認会計士等に対する報酬の内容】

区分	前連結会計年度		当連結会計年度	
	監査証明業務に基づく報酬（百万円）	非監査業務に基づく報酬（百万円）	監査証明業務に基づく報酬（百万円）	非監査業務に基づく報酬（百万円）
提出会社	168	10	166	75
連結子会社	5	—	5	—
計	174	10	172	75

② 【その他重要な報酬の内容】

a. 前連結会計年度

該当事項はありません。

b. 当連結会計年度

該当事項はありません。

③ 【監査公認会計士等の提出会社に対する非監査業務の内容】

a. 前連結会計年度

当社が監査公認会計士等に対して報酬を支払っている非監査業務の内容は、会計業務に関するアドバイザー業務及び株式上場準備に関するアドバイザー業務であります。

b. 当連結会計年度

当社が監査公認会計士等に対して報酬を支払っている非監査業務の内容は、会計業務に関するアドバイザー業務及び株式上場準備に関するアドバイザー業務であります。

④ 【監査報酬の決定方針】

監査報酬については、当社の規模及び特性、監査日数等の諸要素を勘案し、監査委員会の同意の下決定しております。

## 第5 【経理の状況】

### 1. 連結財務諸表及び財務諸表の作成方法について

- (1) 当社の連結財務諸表は、「連結財務諸表の用語、様式及び作成方法に関する規則」（昭和51年大蔵省令第28号）第46条及び第68条に基づき、同規則及び「保険業法施行規則」（平成8年大蔵省令第5号）により作成しております。
- (2) 当社の財務諸表は、「財務諸表等の用語、様式及び作成方法に関する規則」（昭和38年大蔵省令第59号）第2条に基づき、同規則及び「保険業法施行規則」（平成8年大蔵省令第5号）により作成しております。

### 2. 監査証明について

当社は、金融商品取引法第193条の2第1項の規定に基づき、連結会計年度（平成27年4月1日から平成28年3月31日まで）の連結財務諸表及び事業年度（平成27年4月1日から平成28年3月31日まで）の財務諸表について、有限責任 あずさ監査法人の監査証明を受けております。

### 3. 連結財務諸表等の適正性を確保するための特段の取組みについて

当社は、連結財務諸表等の適正性を確保するための特段の取組みを行っております。具体的には、公益財団法人財務会計基準機構へ加入し情報を入手するとともに、外部団体による研修に参加することにより会計基準等の内容を適切に把握し、会計基準等の変更についての確に対応できる体制の整備を行っております。

また、適正な連結財務諸表等を作成するための基本方針、マニュアル等の整備を行っております。



# 1 【連結財務諸表等】

## (1) 【連結財務諸表】

### ① 【連結貸借対照表】

(単位：百万円)

	前連結会計年度 (平成27年3月31日)	当連結会計年度 (平成28年3月31日)
<b>資産の部</b>		
現金及び預貯金	2,213,786	1,862,636
コールローン	445,428	360,000
債券貸借取引支払保証金	2,720,856	3,008,591
買入金銭債権	449,068	430,150
金銭の信託	1,434,943	1,644,547
有価証券	※1,2,7,9 66,276,260	※1,2,7,9 63,609,906
貸付金	※3,4 9,977,345	※3 8,978,437
有形固定資産	※5 131,790	※5 145,855
土地	68,350	68,262
建物	34,237	49,502
リース資産	2,009	1,780
建設仮勘定	9,759	6,176
その他の有形固定資産	17,433	20,133
無形固定資産	155,067	185,300
ソフトウェア	155,045	185,281
リース資産	5	0
その他の無形固定資産	16	18
代理店貸	95,023	81,193
再保険貸	630	1,368
その他資産	468,700	525,835
繰延税金資産	547,053	712,132
貸倒引当金	△943	△772
資産の部合計	84,915,012	81,545,182
<b>負債の部</b>		
保険契約準備金	77,905,677	74,934,165
支払備金	※8 718,156	※8 635,167
責任準備金	※8,11 75,112,601	※8,11 72,362,503
契約者配当準備金	※6 2,074,919	※6 1,936,494
再保険借	2,017	3,377
債券貸借取引受入担保金	※7 3,658,492	※7 3,648,478
その他負債	※12 602,573	※12 233,106
退職給付に係る負債	58,356	60,803
特別法上の準備金	712,167	782,268
価格変動準備金	※11 712,167	※11 782,268
負債の部合計	82,939,284	79,662,200
<b>純資産の部</b>		
資本金	500,000	500,000
資本剰余金	500,044	500,044
利益剰余金	411,992	472,362
株主資本合計	1,412,036	1,472,406
その他有価証券評価差額金	558,033	405,412
繰延ヘッジ損益	22	140
退職給付に係る調整累計額	5,635	5,022
その他の包括利益累計額合計	563,691	410,575
純資産の部合計	1,975,727	1,882,982
負債及び純資産の部合計	84,915,012	81,545,182

② 【連結損益計算書及び連結包括利益計算書】

【連結損益計算書】

(単位：百万円)

	前連結会計年度 (自 平成26年 4月 1日 至 平成27年 3月 31日)	当連結会計年度 (自 平成27年 4月 1日 至 平成28年 3月 31日)
経常収益	10,169,241	9,605,743
保険料等収入	※3 5,956,716	※3 5,413,862
資産運用収益	1,460,745	1,354,966
利息及び配当金等収入	1,365,796	1,308,679
金銭の信託運用益	32,762	44,939
有価証券売却益	61,908	1,241
有価証券償還益	36	36
為替差益	12	—
貸倒引当金戻入額	14	6
その他運用収益	215	63
その他経常収益	2,751,779	2,836,914
支払備金戻入額	※2 113,534	※2 82,988
責任準備金戻入額	※2 2,632,889	※2 2,750,098
その他の経常収益	5,354	3,827
経常費用	9,676,616	9,194,239
保険金等支払金	9,059,549	8,550,474
保険金	※4 8,253,973	※4 7,577,151
年金	304,096	340,904
給付金	41,538	49,192
解約返戻金	291,290	378,862
その他返戻金	162,462	193,610
再保険料	6,188	10,754
責任準備金等繰入額	1,497	132
契約者配当金積立利息繰入額	1,497	132
資産運用費用	10,994	9,749
支払利息	4,298	4,370
有価証券売却損	4,963	1,592
有価証券償還損	44	664
金融派生商品費用	773	1,511
為替差損	—	402
その他運用費用	915	1,209
事業費	※1 513,159	※1 538,510
その他経常費用	91,415	95,371
経常利益	492,625	411,504
特別利益	—	341
固定資産等处分益	—	341
特別損失	99,366	71,847
固定資産等处分損	1,432	1,747
価格変動準備金繰入額	97,934	70,100
契約者配当準備金繰入額	※5 200,722	※5 178,004
税金等調整前当期純利益	192,536	161,994
法人税及び住民税等	208,365	174,316
法人税等調整額	△97,152	△97,219
法人税等合計	111,213	77,096
当期純利益	81,323	84,897
非支配株主に帰属する当期純利益	—	—
親会社株主に帰属する当期純利益	81,323	84,897

【連結包括利益計算書】

(単位：百万円)

	前連結会計年度 (自 平成26年4月1日 至 平成27年3月31日)	当連結会計年度 (自 平成27年4月1日 至 平成28年3月31日)
当期純利益	81,323	84,897
その他の包括利益		
その他有価証券評価差額金	373,258	△152,621
繰延ヘッジ損益	11	118
退職給付に係る調整額	3,339	△613
その他の包括利益合計	※1 376,609	※1 △153,116
包括利益	457,932	△68,218
(内訳)		
親会社株主に係る包括利益	457,932	△68,218
非支配株主に係る包括利益	—	—

③ 【連結株主資本等変動計算書】

前連結会計年度（自 平成26年4月1日 至 平成27年3月31日）

（単位：百万円）

	株主資本			
	資本金	資本剰余金	利益剰余金	株主資本合計
当期首残高	500,000	500,044	351,010	1,351,054
会計方針の変更による累積的影響額			△3,533	△3,533
会計方針の変更を反映した当期首残高	500,000	500,044	347,477	1,347,521
当期変動額				
剰余金の配当			△16,808	△16,808
親会社株主に帰属する当期純利益			81,323	81,323
株主資本以外の項目の当期変動額（純額）				
当期変動額合計	—	—	64,514	64,514
当期末残高	500,000	500,044	411,992	1,412,036

	その他の包括利益累計額				純資産合計
	その他有価証券評価差額金	繰延ヘッジ損益	退職給付に係る調整累計額	その他の包括利益累計額合計	
当期首残高	184,774	11	2,296	187,082	1,538,136
会計方針の変更による累積的影響額					△3,533
会計方針の変更を反映した当期首残高	184,774	11	2,296	187,082	1,534,603
当期変動額					
剰余金の配当					△16,808
親会社株主に帰属する当期純利益					81,323
株主資本以外の項目の当期変動額（純額）	373,258	11	3,339	376,609	376,609
当期変動額合計	373,258	11	3,339	376,609	441,123
当期末残高	558,033	22	5,635	563,691	1,975,727

当連結会計年度（自 平成27年4月1日 至 平成28年3月31日）

（単位：百万円）

	株主資本			
	資本金	資本剰余金	利益剰余金	株主資本合計
当期首残高	500,000	500,044	411,992	1,412,036
会計方針の変更による累積的影響額				—
会計方針の変更を反映した当期首残高	500,000	500,044	411,992	1,412,036
当期変動額				
剰余金の配当			△24,527	△24,527
親会社株主に帰属する当期純利益			84,897	84,897
株主資本以外の項目の当期変動額（純額）				
当期変動額合計	—	—	60,370	60,370
当期末残高	500,000	500,044	472,362	1,472,406

	その他の包括利益累計額				純資産合計
	その他有価証券評価差額金	繰延ヘッジ損益	退職給付に係る調整累計額	その他の包括利益累計額合計	
当期首残高	558,033	22	5,635	563,691	1,975,727
会計方針の変更による累積的影響額					—
会計方針の変更を反映した当期首残高	558,033	22	5,635	563,691	1,975,727
当期変動額					
剰余金の配当					△24,527
親会社株主に帰属する当期純利益					84,897
株主資本以外の項目の当期変動額（純額）	△152,621	118	△613	△153,116	△153,116
当期変動額合計	△152,621	118	△613	△153,116	△92,745
当期末残高	405,412	140	5,022	410,575	1,882,982

## ④ 【連結キャッシュ・フロー計算書】

(単位：百万円)

	前連結会計年度 (自 平成26年 4月 1日 至 平成27年 3月31日)	当連結会計年度 (自 平成27年 4月 1日 至 平成28年 3月31日)
営業活動によるキャッシュ・フロー		
税金等調整前当期純利益	192,536	161,994
減価償却費	35,224	36,700
支払備金の増減額 (△は減少)	△113,534	△82,988
責任準備金の増減額 (△は減少)	△2,632,889	△2,750,098
契約者配当準備金積立利息繰入額	1,497	132
契約者配当準備金繰入額 (△は戻入額)	200,722	178,004
貸倒引当金の増減額 (△は減少)	△92	△170
保険金等支払引当金の増減額 (△は減少)	△1,881	—
退職給付に係る負債の増減額 (△は減少)	△3,375	2,446
価格変動準備金の増減額 (△は減少)	97,934	70,100
利息及び配当金等収入	△1,365,796	△1,308,679
有価証券関係損益 (△は益)	△56,937	978
支払利息	4,298	4,370
為替差損益 (△は益)	△12	402
有形固定資産関係損益 (△は益)	1,310	999
代理店貸の増減額 (△は増加)	7,628	13,829
再保険貸の増減額 (△は増加)	△396	△738
その他資産 (除く投資活動関連、財務活動関連)の増減額 (△は増加)	△86,519	△42,294
再保険借の増減額 (△は減少)	782	1,360
その他負債 (除く投資活動関連、財務活動関連)の増減額 (△は減少)	△8,926	△22,185
その他	△28,995	△44,128
小計	△3,757,421	△3,779,964
利息及び配当金等の受取額	1,438,805	1,376,599
利息の支払額	△4,311	△4,401
契約者配当金の支払額	△349,687	△316,246
その他	—	32
法人税等の支払額	△215,874	△198,998
営業活動によるキャッシュ・フロー	△2,888,489	△2,922,978

(単位：百万円)

	前連結会計年度 (自 平成26年 4月 1日 至 平成27年 3月 31日)	当連結会計年度 (自 平成27年 4月 1日 至 平成28年 3月 31日)
<b>投資活動によるキャッシュ・フロー</b>		
コールローンの取得による支出	△33,053,228	△36,244,900
コールローンの償還による収入	32,837,825	36,330,328
債券貸借取引支払保証金の純増減額 (△は増加)	101,332	△287,734
買入金銭債権の取得による支出	△3,417,540	△2,508,852
買入金銭債権の売却・償還による収入	3,131,989	2,474,034
金銭の信託の増加による支出	△550,000	△400,400
金銭の信託の減少による収入	—	40,000
有価証券の取得による支出	△3,849,529	△4,264,540
有価証券の売却・償還による収入	7,196,095	6,728,431
貸付けによる支出	△1,354,547	△1,172,737
貸付金の回収による収入	2,397,748	2,171,621
債券貸借取引受入担保金の純増減額 (△は減少)	△44,684	△10,013
その他	144,115	△163,575
<b>資産運用活動計</b>	<b>3,539,576</b>	<b>2,691,662</b>
(営業活動及び資産運用活動計)	651,086	△231,316
有形固定資産の取得による支出	△28,399	△31,889
無形固定資産の取得による支出	△56,722	△62,952
その他	△5,692	86
投資活動によるキャッシュ・フロー	3,448,761	2,596,907
<b>財務活動によるキャッシュ・フロー</b>		
リース債務の返済による支出	△514	△552
配当金の支払額	△16,808	△24,527
財務活動によるキャッシュ・フロー	△17,322	△25,080
現金及び現金同等物に係る換算差額	—	—
現金及び現金同等物の増減額 (△は減少)	542,949	△351,150
現金及び現金同等物の期首残高	1,670,837	2,213,786
現金及び現金同等物の期末残高	※1 2,213,786	※1 1,862,636

## 【注記事項】

(連結財務諸表作成のための基本となる重要な事項)

### 1. 連結の範囲に関する事項

すべての子会社を連結しております。

連結子会社の数 1社

連結子会社の名称 かんぼシステムソリューションズ株式会社

### 2. 持分法の適用に関する事項

該当事項はありません。

### 3. 連結子会社の事業年度等に関する事項

連結子会社の決算日と連結決算日は一致しております。

### 4. 会計方針に関する事項

#### (1) 重要な資産の評価基準及び評価方法

##### ① 有価証券

有価証券（現金及び預貯金・買入金銭債権のうち有価証券に準じるもの及び金銭の信託において信託財産として運用している有価証券を含む。）の評価は、次のとおりであります。

##### (i) 満期保有目的の債券

移動平均法による償却原価法（定額法）

##### (ii) 責任準備金対応債券（「保険業における「責任準備金対応債券」に関する当面の会計上及び監査上の取扱い」（日本公認会計士協会業種別監査委員会報告第21号）に基づく責任準備金対応債券をいう。）

移動平均法による償却原価法（定額法）

##### (iii) その他有価証券

##### (イ) 時価のあるもの

連結会計年度末日の市場価格等（株式については連結会計年度末日以前1カ月の市場価格等の平均）に基づく時価法（売却原価の算定は移動平均法）

##### (ロ) 時価を把握することが極めて困難と認められるもの

- ・取得差額が金利調整差額と認められる公社債（外国債券を含む。）

移動平均法による償却原価法（定額法）

- ・上記以外の有価証券

移動平均法による原価法

なお、その他有価証券の評価差額については、全部純資産直入法により処理しております。

##### ② デリバティブ取引

デリバティブ取引の評価は、時価法によっております。

#### (2) 重要な減価償却資産の減価償却の方法

##### ① 有形固定資産（リース資産を除く。）

有形固定資産の減価償却は、定額法によっております。

なお、主な耐用年数は、次のとおりであります。

##### (i) 建物

2年～60年

##### (ii) その他の有形固定資産

2年～20年

##### ② 無形固定資産（リース資産を除く。）

無形固定資産に計上している自社利用のソフトウェアの減価償却は、利用可能期間（概ね5年）に基づく定額法によっております。



③ リース資産

所有権移転外ファイナンス・リース取引に係るリース資産の減価償却は、リース期間を耐用年数とし、残存価額を零とする定額法によっております。

(3) 重要な引当金の計上基準

貸倒引当金

貸倒引当金は、債権の貸倒れによる損失に備えるため、資産の自己査定基準及び償却・引当基準に則り、貸倒実績率に基づき算定した額及び個別に見積もった回収不能額を計上しております。

すべての債権は、資産の自己査定基準に基づき、関連部署が資産査定を実施し、当該部署から独立した資産監査部署が査定結果を監査しており、その査定結果に基づいて上記の引当を行っております。

なお、破綻先（破産、民事再生等、法的形式的な経営破綻の事実が発生している債務者をいう。）及び実質破綻先（実質的に経営破綻に陥っている債務者をいう。）に対する担保・保証付債権等については、債権額から担保の評価額及び保証等による回収が可能と認められる額を控除した残額を取立不能見込額として債権額から直接減額しており、その金額は、211百万円であります。

(4) 退職給付に係る会計処理の方法

① 退職給付見込額の期間帰属方法

退職給付債務の算定にあたり、退職給付見込額を当連結会計年度末までの期間に帰属させる方法については、給付算定式基準によっております。

② 数理計算上の差異及び過去勤務費用の費用処理方法

数理計算上の差異は、各連結会計年度の発生時における従業員の平均残存勤務期間以内の一定の年数（14年）による定額法により按分した額をそれぞれ発生翌連結会計年度から費用処理しております。

過去勤務費用は、その発生時の従業員の平均残存勤務期間以内の一定の年数（14年）による定額法により費用処理しております。

(5) 価格変動準備金の計上方法

価格変動準備金は、保険業法第115条の規定に基づき算出した額を計上しております。

(6) 重要な外貨建資産及び負債の本邦通貨への換算基準

外貨建資産及び負債は、連結決算日の直物為替相場により円貨に換算し、換算差額は損益として処理しております。

(7) 重要なヘッジ会計の方法

① ヘッジ会計の方法

ヘッジ会計の方法は、「金融商品に関する会計基準」（企業会計基準第10号）に従い、外貨建債券の一部に対する為替リスクのヘッジとして為替予約による時価ヘッジ、貸付金の一部に対するキャッシュ・フロー・ヘッジとして金利スワップの特例処理及び繰延ヘッジを行っております。

② ヘッジ手段とヘッジ対象

(i) ヘッジ手段…為替予約

ヘッジ対象…外貨建債券

(ii) ヘッジ手段…金利スワップ

ヘッジ対象…貸付金

③ ヘッジ方針

外貨建債券に対する為替リスク及び貸付金に対する金利リスクを一定の範囲内でヘッジしております。

④ ヘッジ有効性評価の方法

ヘッジ対象の相場変動又はキャッシュ・フロー変動の累計とヘッジ手段の相場変動又はキャッシュ・フロー変動の累計を比較し、その変動額の比率によって有効性を評価しております。ただし、ヘッジ対象とヘッジ手段との間に高い相関関係があることが明らかである為替予約、特例処理によっている金利スワップについては、有効性の評価を省略しております。

(8) 連結キャッシュ・フロー計算書における資金の範囲

連結キャッシュ・フロー計算書における「現金及び現金同等物」の範囲は、連結貸借対照表上の「現金及び預貯金」であります。

(9) その他連結財務諸表作成のための重要な事項

① 責任準備金の積立方法

責任準備金は、保険業法第116条の規定に基づく準備金であり、保険料積立金については次の方式により計算しております。

(i) 標準責任準備金の対象契約については、金融庁長官が定める方式（平成8年大蔵省告示第48号）

(ii) 標準責任準備金の対象とならない契約については、平準純保険料式

なお、平成22年度より、独立行政法人郵便貯金・簡易生命保険管理機構（以下「管理機構」という。）からの受再保険の一部を対象に、保険業法施行規則第69条第5項の規定により責任準備金を10年間にわたり追加して積み立てることとしております。これに伴い積み立てた額は、179,558百万円であります。

② 消費税等の会計処理

消費税及び地方消費税の会計処理は、税抜方式によっております。

③ 連結納税制度の適用

日本郵政株式会社を連結親法人とする連結納税制度を適用しておりましたが、当社は平成27年11月4日の株式上場により、日本郵政株式会社の100%子会社ではなくなったため、日本郵政株式会社を連結親法人とする連結納税グループから離脱しております。

(会計方針の変更)

「企業結合に関する会計基準」(企業会計基準第21号 平成25年9月13日)、「連結財務諸表に関する会計基準」(企業会計基準第22号 平成25年9月13日)及び「事業分離等に関する会計基準」(企業会計基準第7号 平成25年9月13日)等を、当連結会計年度から適用し、当期純利益等の表示の変更を行っております。当該表示の変更を反映させるため、前連結会計年度については、連結財務諸表の組替えを行っております。

(表示方法の変更)

(連結貸借対照表)

前連結会計年度において、「その他負債」に含めておりました「債券貸借取引受入担保金」は、金額的重要性が増したため、当連結会計年度より独立掲記することとしております。この表示方法の変更を反映させるため、前連結会計年度の連結財務諸表の組替えを行っております。

この結果、前連結会計年度の連結貸借対照表において、「その他負債」に表示しておりました4,261,065百万円は、「債券貸借取引受入担保金」3,658,492百万円、「その他負債」602,573百万円として組み替えております。

(未適用の会計基準等)

- ・「繰延税金資産の回収可能性に関する適用指針」(企業会計基準適用指針第26号 平成28年3月28日)

(1) 概要

繰延税金資産の回収可能性に関する取扱いについて、監査委員会報告第66号「繰延税金資産の回収可能性の判断に関する監査上の取扱い」の枠組み、すなわち企業を5つに分類し、当該分類に応じて繰延税金資産の計上額を見積る枠組みを基本的に踏襲した上で、以下の取扱いについて必要な見直しが行われております。

- ① (分類1) から (分類5) に係る分類の要件をいずれも満たさない企業の取扱い
- ② (分類2) 及び (分類3) に係る分類の要件
- ③ (分類2) に該当する企業におけるスケジューリング不能な将来減算一時差異に関する取扱い
- ④ (分類3) に該当する企業における将来の一時差異等加減算前課税所得の合理的な見積可能期間に関する取扱い
- ⑤ (分類4) に係る分類の要件を満たす企業が (分類2) 又は (分類3) に該当する場合の取扱い

(2) 適用予定日

平成29年3月期の期首より適用予定であります。

(3) 当該会計基準等の適用による影響

影響額は、当連結財務諸表の作成時において評価中であります。

(連結貸借対照表関係)

※ 1. 責任準備金対応債券に係る連結貸借対照表計上額及び時価並びにリスク管理方針の概要は、次のとおりであります。

(1) 責任準備金対応債券の連結貸借対照表計上額及び時価は、次のとおりであります。

	(単位：百万円)	
	前連結会計年度 (平成27年3月31日)	当連結会計年度 (平成28年3月31日)
連結貸借対照表計上額	15,493,208	13,563,423
時価	16,668,447	15,062,160

(2) 責任準備金対応債券に係るリスク管理方針の概要は、次のとおりであります。

資産・負債の金利リスクを管理するために、保険契約の特性に応じて以下に掲げる小区分を設定し、各小区分の責任準備金対応債券と責任準備金のデュレーションを一定幅の中で一致させる運用方針を採っております。また、各小区分の責任準備金対応債券と責任準備金のデュレーションについては、定期的に確認しております。

- ① 簡易生命保険契約商品区分
- ② かんぽ生命保険契約（一般）商品区分
- ③ かんぽ生命保険契約（一時払年金）商品区分

※ 2. 消費貸借契約により貸し付けている有価証券の連結貸借対照表計上額は、次のとおりであります。

(単位：百万円)	
前連結会計年度 (平成27年3月31日)	当連結会計年度 (平成28年3月31日)
3,211,916	2,980,599

※ 3. 貸付金には、破綻先債権、延滞債権、3カ月以上延滞債権及び貸付条件緩和債権に該当するものではありません。

なお、それぞれの定義は、以下のとおりであります。

破綻先債権とは、元本又は利息の支払いの遅延が相当期間継続していることその他の事由により元本又は利息の取立て又は弁済の見込みがないものとして未収利息を計上しなかった貸付金（貸付償却を行った部分を除く。以下「未収利息不計上貸付金」という。）のうち、法人税法施行令（昭和40年政令第97号）第96条第1項第3号のイからホまでに掲げる事由又は同項第4号に規定する事由が生じている貸付金であります。

延滞債権とは、未収利息不計上貸付金であって、破綻先債権及び債務者の経営再建又は支援を図ることを目的として利息の支払いを猶予した貸付金以外の貸付金であります。

3カ月以上延滞債権とは、元本又は利息の支払いが、約定支払日の翌日を起算日として3カ月以上延滞している貸付金で破綻先債権及び延滞債権に該当しないものであります。

貸付条件緩和債権とは、債務者の経営再建又は支援を図ることを目的として、金利の減免、利息の支払猶予、元本の返済猶予、債権放棄その他債務者に有利となる取決めを行ったもので、破綻先債権、延滞債権及び3カ月以上延滞債権に該当しない貸付金であります。

※ 4. 貸付金に係るコミットメントライン契約等の融資未実行残高は、次のとおりであります。

(単位：百万円)	
前連結会計年度 (平成27年3月31日)	当連結会計年度 (平成28年3月31日)
1,250	—

※ 5. 有形固定資産の減価償却累計額は、次のとおりであります。

(単位：百万円)	
前連結会計年度 (平成27年3月31日)	当連結会計年度 (平成28年3月31日)
63,635	63,882

※6. 契約者配当準備金の異動状況は、次のとおりであります。

	(単位：百万円)	
	前連結会計年度 (平成27年3月31日)	当連結会計年度 (平成28年3月31日)
期首残高	2,222,759	2,074,919
契約者配当金支払額	349,687	316,246
利息による増加等	1,497	132
年金買増しによる減少	372	315
契約者配当準備金繰入額	200,722	178,004
期末残高	2,074,919	1,936,494

※7. 担保に供している資産は、次のとおりであります。

	(単位：百万円)	
	前連結会計年度 (平成27年3月31日)	当連結会計年度 (平成28年3月31日)
有価証券	3,211,916	2,980,599

担保付き債務の額は、次のとおりであります。

	(単位：百万円)	
	前連結会計年度 (平成27年3月31日)	当連結会計年度 (平成28年3月31日)
債券貸借取引受入担保金	3,658,492	3,648,478

なお、上記有価証券は、すべて現金担保付有価証券貸借取引により差し入れたものであります。

上記のほか、為替決済等の取引の担保として、次のものを差し入れております。

	(単位：百万円)	
	前連結会計年度 (平成27年3月31日)	当連結会計年度 (平成28年3月31日)
有価証券	—	3,940

※8. 保険業法施行規則第73条第3項において準用する同規則第71条第1項に規定する再保険を付した部分に相当する支払備金（以下「出再支払備金」という。）の金額は、次のとおりであります。

(単位：百万円)	
前連結会計年度 (平成27年3月31日)	当連結会計年度 (平成28年3月31日)
285	314

また、同規則第71条第1項に規定する再保険を付した部分に相当する責任準備金（以下「出再責任準備金」という。）の金額は、次のとおりであります。

(単位：百万円)	
前連結会計年度 (平成27年3月31日)	当連結会計年度 (平成28年3月31日)
314	558

※9. 売却又は再担保という方法で自由に処分できる権利を有している資産は、消費貸借契約で借り入れている有価証券及び為替決済等の取引の担保として受け入れている有価証券であり、各連結会計年度末に当該処分を行わず所有しているものの時価は、次のとおりであります。

(単位：百万円)	
前連結会計年度 (平成27年3月31日)	当連結会計年度 (平成28年3月31日)
2,701,601	3,015,817

10. 保険業法第259条の規定に基づく生命保険契約者保護機構に対する当社の今後の負担見積額は、次のとおりであります。

なお、当該負担金は、拠出した連結会計年度の事業費として処理しております。

(単位：百万円)	
前連結会計年度 (平成27年3月31日)	当連結会計年度 (平成28年3月31日)
22,829	26,866

※11. 管理機構からの受再保険に係る責任準備金（危険準備金を除く。）は、当該再保険に関する再保険契約により、独立行政法人郵便貯金・簡易生命保険管理機構法（平成17年法律第101号）による簡易生命保険責任準備金の算出方法書に基づき算出された額を下回らないよう、当社の保険料及び責任準備金の算出方法書に基づき算出された額を積み立てております。また、受再保険に係る区分を源泉とする危険準備金及び価格変動準備金を積み立てております。

上述した責任準備金（危険準備金を除く。）、危険準備金及び価格変動準備金の金額は、次のとおりであります。

(単位：百万円)		
	前連結会計年度 (平成27年3月31日)	当連結会計年度 (平成28年3月31日)
責任準備金 (危険準備金を除く。)	52,156,724	46,712,164
危険準備金	2,182,885	2,011,685
価格変動準備金	626,849	635,806

※12. 連結貸借対照表に計上した「その他負債」には「機構預り金」が含まれております。「機構預り金」とは、管理機構との簡易生命保険管理業務の委託契約に基づき、民営化時に預託された管理機構における支払備金、訴訟及び調停に係る損害賠償損失引当金に相当する額であり、各連結会計年度末までに支払い等が行われていない額であります。

「機構預り金」の連結貸借対照表計上額は、次のとおりであります。

(単位：百万円)	
前連結会計年度 (平成27年3月31日)	当連結会計年度 (平成28年3月31日)
59,058	53,792



(連結損益計算書関係)

※1. 事業費の内訳は、次のとおりであります。

	前連結会計年度 (自 平成26年4月1日 至 平成27年3月31日)	当連結会計年度 (自 平成27年4月1日 至 平成28年3月31日)
営業活動費	182,243	191,078
営業管理費	17,147	18,041
一般管理費	313,767	329,391

※2. 当連結会計年度における支払備金戻入額の計算上、足し上げられた出再支払備金繰入額の金額は28百万円であり、前連結会計年度における支払備金戻入額の計算上、足し上げられた出再支払備金繰入額の金額は203百万円であります。

また、当連結会計年度における責任準備金戻入額の計算上、足し上げられた出再責任準備金繰入額の金額は243百万円であり、前連結会計年度における責任準備金戻入額の計算上、足し上げられた出再責任準備金繰入額の金額は130百万円であります。

※3. 保険料等収入のうち、管理機構からの受再保険に関する再保険契約に基づく保険料は、次のとおりであります。

(単位：百万円)	
前連結会計年度 (自 平成26年4月1日 至 平成27年3月31日)	当連結会計年度 (自 平成27年4月1日 至 平成28年3月31日)
1,697,140	1,322,308

※4. 保険金のうち、管理機構からの受再保険に関する再保険契約に基づく保険金は、次のとおりであります。

(単位：百万円)	
前連結会計年度 (自 平成26年4月1日 至 平成27年3月31日)	当連結会計年度 (自 平成27年4月1日 至 平成28年3月31日)
8,208,198	7,518,791

※5. 管理機構からの受再保険に関する再保険契約により、受再保険に係る区分で発生した損益等に基づき、管理機構のため契約者配当準備金に繰り入れた金額は、次のとおりであります。

(単位：百万円)	
前連結会計年度 (自 平成26年4月1日 至 平成27年3月31日)	当連結会計年度 (自 平成27年4月1日 至 平成28年3月31日)
190,363	170,458

(連結包括利益計算書関係)

※ 1. その他の包括利益に係る組替調整額及び税効果額

(単位：百万円)

	前連結会計年度 (自 平成26年 4月 1日 至 平成27年 3月 31日)	当連結会計年度 (自 平成27年 4月 1日 至 平成28年 3月 31日)
その他有価証券評価差額金		
当期発生額	524,140	△214,061
組替調整額	△7,947	△6,132
税効果調整前	516,192	△220,194
税効果額	△142,934	67,573
その他有価証券評価差額金	373,258	△152,621
繰延ヘッジ損益		
当期発生額	15	164
組替調整額	—	—
税効果調整前	15	164
税効果額	△4	△45
繰延ヘッジ損益	11	118
退職給付に係る調整額		
当期発生額	4,932	△294
組替調整額	△328	△650
税効果調整前	4,603	△944
税効果額	△1,263	331
退職給付に係る調整額	3,339	△613
その他の包括利益合計	376,609	△153,116

(連結株主資本等変動計算書関係)

前連結会計年度(自平成26年4月1日至平成27年3月31日)

1. 発行済株式の種類及び総数並びに自己株式の種類及び株式数に関する事項

(単位:千株)

	当連結会計年度期首 株式数	当連結会計年度 増加株式数	当連結会計年度 減少株式数	当連結会計年度末 株式数
発行済株式				
普通株式	20,000	—	—	20,000
自己株式				
普通株式	—	—	—	—

2. 新株予約権及び自己新株予約権に関する事項

該当事項はありません。

3. 配当に関する事項

(1) 配当金支払額

決議	株式の種類	配当金の総額 (百万円)	1株当たり 配当額(円)	基準日	効力発生日
平成26年5月14日 取締役会	普通株式	16,808	840.43	平成26年3月31日	平成26年5月15日

(2) 基準日が当連結会計年度に属する配当のうち、配当の効力発生日が翌連結会計年度となるもの

決議	株式の種類	配当金の総額 (百万円)	配当の原資	1株当たり 配当額(円)	基準日	効力発生日
平成27年5月13日 取締役会	普通株式	24,527	利益剰余金	1,226.38	平成27年3月31日	平成27年5月14日

当連結会計年度(自平成27年4月1日至平成28年3月31日)

1. 発行済株式の種類及び総数並びに自己株式の種類及び株式数に関する事項

(単位:千株)

	当連結会計年度期首 株式数	当連結会計年度 増加株式数	当連結会計年度 減少株式数	当連結会計年度末 株式数
発行済株式				
普通株式	20,000	580,000	—	600,000
自己株式				
普通株式	—	—	—	—

(※1) 当社は、平成27年8月1日付で株式の分割を行い、当社普通株式1株を30株に分割しております。

(※2) 普通株式の発行済株式の株式数の増加580,000千株は、株式の分割によるものであります。

2. 新株予約権及び自己新株予約権に関する事項

該当事項はありません。

3. 配当に関する事項

(1) 配当金支払額

決議	株式の種類	配当金の総額 (百万円)	1株当たり 配当額(円)	基準日	効力発生日
平成27年5月13日 取締役会	普通株式	24,527	1,226.38	平成27年3月31日	平成27年5月14日

(2) 基準日が当連結会計年度に属する配当のうち、配当の効力発生日が翌連結会計年度となるもの

決議	株式の種類	配当金の総額 (百万円)	配当の原資	1株当たり 配当額(円)	基準日	効力発生日
平成28年5月13日 取締役会	普通株式	33,600	利益剰余金	56.00	平成28年3月31日	平成28年6月23日

(連結キャッシュ・フロー計算書関係)

※1. 現金及び現金同等物の期末残高と連結貸借対照表に掲記されている科目の金額との関係

(単位：百万円)

	前連結会計年度 (自 平成26年4月1日 至 平成27年3月31日)	当連結会計年度 (自 平成27年4月1日 至 平成28年3月31日)
現金及び預貯金	2,213,786	1,862,636
現金及び現金同等物	2,213,786	1,862,636

(リース取引関係)

<借主側>

1. 所有権移転外ファイナンス・リース取引

(1) リース資産の内容

主として、有形固定資産(車両)であります。

(2) リース資産の減価償却の方法

連結財務諸表作成のための基本となる重要な事項「4. 会計方針に関する事項 (2) 重要な減価償却資産の減価償却の方法」に記載のとおりであります。

2. オペレーティング・リース取引

オペレーティング・リース取引のうち解約不能のものに係る未経過リース料

(単位：百万円)

	前連結会計年度 (平成27年3月31日)	当連結会計年度 (平成28年3月31日)
1年内	687	4,636
1年超	424	299
合計	1,112	4,936

## (金融商品関係)

### 1. 金融商品の状況に関する事項

#### (1) 金融商品に対する取組方針

当社の資産運用につきましては、健全経営を維持し、保険金等の支払を確実にを行うため、負債の特性を踏まえ、円金利資産により資産と負債のキャッシュ・フロー・マッチングを推進しております。また、リスク管理態勢の強化に努めつつ、収益向上の観点から、許容可能な範囲で国債に比べて相対的に高い利回りが期待できる地方債及び社債等の円貨建資産並びに外国債及び株式等のリスク性資産への運用にも取り組んでおります。

なお、当社では、デリバティブ取引を運用に関する資産の為替・金利リスクに対する主要なヘッジ手段として位置付けており、ヘッジ目的の利用に限定し、投機目的には利用しないこととしております。

#### (2) 金融商品の内容及びそのリスク

当社が保有する金融資産は、主に有価証券及び貸付金であり、ALMの考え方にに基づき運用を行っております。これらのうち、有価証券については、発行体の信用リスク、価格変動リスク及び金利リスクに晒されております。有価証券のうち外貨建債券については、為替リスクにも晒されております。また、変動金利の貸付金を保有しており、金利リスクに晒されております。

当社が利用対象としている主要なデリバティブ取引には、為替予約取引及び金利スワップ取引があります。当社ではこれらを為替・金利リスクに対する主要なヘッジ手段と位置付けており、ヘッジ目的の利用に限定し、投機目的には利用しないこととしております。そのため、デリバティブ取引のもつ市場関連リスクは減殺され、限定的なものとなっております。

#### (3) 金融商品に係るリスク管理体制

##### ① 市場リスクの管理

市場リスクは、金利、為替、株価等の様々な市場のリスク・ファクターの変動により、保有する資産及び負債（オフ・バランス資産を含む。）の価値が変動し損失を被るリスクであり、金利リスク及び価格変動リスクに区分しております。金利リスクは、円金利資産と保険負債の金利又は期間のミスマッチが存在している中で円金利が変動することにより、円金利資産及び保険負債の価値が減少し、会社の価値が毀損するリスクであります。価格変動リスクは、金利リスク以外の市場リスクであります。また、金利リスク及び価格変動リスク（価格変動リスクは、信用リスク及び不動産投資リスクと合算の上区分を設定しております。）については、リスク量を管理するための基準値を設定し、それぞれのリスク量が基準値を超過しないように管理しております。

なお、市場リスク量、信用リスク量及び不動産投資リスク量については、リスク管理統括部においてVaRにより計測し、管理の状況を定期的にリスク管理委員会に報告しております。

##### ② 信用リスクの管理

信用リスクは、信用供与先の財務状況の悪化等により、資産（オフ・バランス資産を含む。）の価値が減少ないし消失し、損失を被るリスクであります。

与信先の管理については、信用リスクの高い与信先への投融資を抑制するため、社内の信用格付に基づく与信適格基準を定めて管理しております。また、特定の与信先、グループ及び業種に与信が集中するリスクを抑制するため、信用格付に応じた与信管理基準額や業種別の与信シェアの基準を設けて管理しております。

なお、与信先の管理の状況については、定期的にリスク管理委員会に報告しております。

#### (4) 金融商品の時価等に関する事項についての補足説明

金融商品の時価には、市場価格に基づく価額のほか、市場価格がない場合には合理的に算定された価額が含まれております。当該価額の算定においては一定の前提条件等を採用しているため、異なる前提条件等によった場合、当該価額が異なることもあります。

また、「(デリバティブ取引関係)」におけるデリバティブ取引に関する契約額等については、その金額自体がデリバティブ取引に係る市場リスクを示すものではありません。

2. 金融商品の時価等に関する事項

連結貸借対照表計上額、時価及びこれらの差額については、次のとおりであります。

なお、時価を把握することが極めて困難と認められるものは、次表には含まれておらず、「(注2)」に記載しております。

前連結会計年度(平成27年3月31日)

(単位:百万円)

	連結貸借対照表 計上額	時価	差額
(1) 現金及び預貯金	2,213,786	2,213,786	—
うち、その他有価証券(譲渡性預金)	1,295,000	1,295,000	—
(2) コールローン	445,428	445,428	—
(3) 債券貸借取引支払保証金	2,720,856	2,720,856	—
(4) 買入金銭債権	449,068	449,068	—
その他有価証券	449,068	449,068	—
(5) 金銭の信託(※1)	1,434,943	1,434,943	—
(6) 有価証券	66,256,260	71,968,615	5,712,355
満期保有目的の債券	43,695,559	48,232,675	4,537,116
責任準備金対応債券	15,493,208	16,668,447	1,175,238
その他有価証券	7,067,492	7,067,492	—
(7) 貸付金	9,977,267	10,905,033	927,765
保険約款貸付	74,097	74,097	—
一般貸付(※2)	806,259	862,878	56,697
機構貸付(※2)	9,096,988	9,968,057	871,068
貸倒引当金(※3)	△77	—	—
資産計	83,497,611	90,137,732	6,640,121
債券貸借取引受入担保金	3,658,492	3,658,492	—
負債計	3,658,492	3,658,492	—
デリバティブ取引(※4)			
ヘッジ会計が適用されていないもの	—	—	—
ヘッジ会計が適用されているもの	526	526	—
デリバティブ取引計	526	526	—

(※1)運用目的、満期保有目的及び責任準備金対応以外の金銭の信託であります。

(※2)差額欄は、貸倒引当金を控除した連結貸借対照表計上額と、時価との差額を記載しております。

(※3)貸付金に対応する貸倒引当金を控除しております。

(※4)デリバティブ取引によって生じた正味の債権・債務は純額で表示しており、合計で正味の債務となる項目については、( )で示しております。

当連結会計年度（平成28年3月31日）

（単位：百万円）

	連結貸借対照表 計上額	時価	差額
(1) 現金及び預貯金	1,862,636	1,862,636	—
うち、その他有価証券（譲渡性預金）	630,000	630,000	—
(2) コールローン	360,000	360,000	—
(3) 債券貸借取引支払保証金	3,008,591	3,008,591	—
(4) 買入金銭債権	430,150	430,150	—
その他有価証券	430,150	430,150	—
(5) 金銭の信託（※1）	1,644,547	1,644,547	—
(6) 有価証券	63,609,906	72,621,736	9,011,830
満期保有目的の債券	42,239,821	49,752,914	7,513,092
責任準備金対応債券	13,563,423	15,062,160	1,498,737
その他有価証券	7,806,661	7,806,661	—
(7) 貸付金	8,978,366	9,844,960	866,593
保険約款貸付	95,629	95,629	—
一般貸付（※2）	829,027	909,184	80,228
機構貸付（※2）	8,053,780	8,840,145	786,365
貸倒引当金（※3）	△71	—	—
資産計	79,894,197	89,772,621	9,878,423
債券貸借取引受入担保金	3,648,478	3,648,478	—
負債計	3,648,478	3,648,478	—
デリバティブ取引（※4）			
ヘッジ会計が適用されていないもの	—	—	—
ヘッジ会計が適用されているもの	4,841	4,841	—
デリバティブ取引計	4,841	4,841	—

（※1）運用目的、満期保有目的及び責任準備金対応以外の金銭の信託であります。

（※2）差額欄は、貸倒引当金を控除した連結貸借対照表計上額と、時価との差額を記載しております。

（※3）貸付金に対応する貸倒引当金を控除しております。

（※4）デリバティブ取引によって生じた正味の債権・債務は純額で表示しており、合計で正味の債務となる項目については、（ ）で示しております。

（注1）金融商品の時価の算定方法

資 産

(1) 現金及び預貯金

預貯金（譲渡性預金を含む。）は、預入期間が短期（1年以内）であるため、時価は帳簿価額と近似していることから、当該帳簿価額を時価としております。

(2) コールローン、及び(3) 債券貸借取引支払保証金

短期（1年以内）で決済されるため、時価は帳簿価額と近似していることから、当該帳簿価額を時価としております。

(4) 買入金銭債権

「金融商品に関する会計基準」（企業会計基準第10号）に基づく有価証券として取り扱う買入金銭債権は、「(6) 有価証券」と同様の評価によっております。

(5) 金銭の信託

株式は取引所等の価格によっており、投資信託は基準価格等によっております。

保有目的ごとの金銭の信託に関する注記事項については、「（金銭の信託関係）」に記載しております。

(6) 有価証券

債券は主として日本証券業協会が公表する売買参考統計値等、業界団体等が公表する価格や取引金融機関から提示された価格等によっており、投資信託は基準価格等によっております。

保有目的ごとの有価証券に関する注記事項については、「（有価証券関係）」に記載しております。

(7) 貸付金

保険約款貸付及び機構貸付に含まれる簡易生命保険契約に係る保険約款貸付の時価については、当該貸付を解約返戻金の範囲内に限るなどの特性、平均貸付期間が短期であること及び金利条件から、時価は帳簿価額と近似しているものと想定されるため、当該帳簿価額によっております。



一般貸付における変動金利貸付の時価については、将来キャッシュ・フローに市場金利が短期間で反映されるため、時価は帳簿価額と近似しているものと想定されることから、当該帳簿価額によっております。

一般貸付における固定金利貸付及び機構貸付(保険約款貸付を除く。)の時価については、将来キャッシュ・フローを現在価値へ割り引いた価格によっております。

#### 負債

##### 債券貸借取引受入担保金

短期(1年以内)で決済されるため、時価は帳簿価額と近似していることから、当該帳簿価額を時価としております。

##### デリバティブ取引

デリバティブ取引については、「(デリバティブ取引関係)」に記載しております。

なお、金利スワップの特例処理については、ヘッジ対象である一般貸付と一体として処理されているため、当該一般貸付の時価に含めて記載しております。

(注2)時価を把握することが極めて困難と認められる金融商品

(単位：百万円)

	前連結会計年度 (平成27年3月31日)	当連結会計年度 (平成28年3月31日)
非上場株式(※)	20,000	—

(※)市場価格がなく、時価を把握することが極めて困難と認められることから、時価開示の対象とはしておりません。

(注3)金銭債権及び満期のある有価証券の連結決算日後の償還予定額

前連結会計年度(平成27年3月31日)

(単位：百万円)

	1年以内	1年超 5年以内	5年超 10年以内	10年超
預貯金	2,210,668	—	—	—
コールローン	445,428	—	—	—
債券貸借取引支払保証金	2,720,856	—	—	—
買入金銭債権	419,000	—	—	27,989
有価証券	6,316,178	19,019,017	11,871,663	28,181,276
満期保有目的の債券	2,881,511	10,184,275	6,282,055	23,854,900
公社債	2,881,511	10,184,275	6,184,055	23,854,900
国債	2,605,800	5,630,700	1,245,800	22,527,900
地方債	73,433	3,219,039	3,849,112	926,550
社債	202,278	1,334,536	1,089,143	400,450
外国証券	—	—	98,000	—
責任準備金対応債券	1,911,429	6,051,334	3,612,900	3,809,900
公社債	1,911,429	6,051,334	3,612,900	3,809,900
国債	1,729,360	5,915,500	3,200,800	3,711,700
地方債	182,069	112,597	331,328	70,400
社債	—	23,237	80,772	27,800
その他有価証券のうち満期があるもの	1,523,237	2,783,407	1,976,707	516,476
公社債	1,523,237	2,442,858	634,870	482,937
国債	903,700	23,700	—	—
地方債	179,444	593,035	450	—
社債	440,093	1,826,123	634,420	482,937
外国証券	—	340,549	1,341,837	33,539
貸付金	1,678,018	3,418,019	3,046,873	1,834,335
合計	13,790,149	22,437,036	14,918,537	30,043,601

当連結会計年度（平成28年3月31日）

（単位：百万円）

	1年以内	1年超 5年以内	5年超 10年以内	10年超
預貯金	1,860,505	—	—	—
コールローン	360,000	—	—	—
債券貸借取引支払保証金	3,008,591	—	—	—
買入金銭債権	400,000	—	—	26,954
有価証券	5,205,611	16,339,212	11,745,308	29,070,778
満期保有目的の債券	3,147,005	8,513,143	5,789,782	24,218,660
公社債	3,147,005	8,415,143	5,789,782	24,218,660
国債	1,976,100	3,730,300	2,151,700	22,816,000
地方債	667,693	3,664,247	2,738,211	967,710
社債	503,212	1,020,596	899,871	434,950
外国証券	—	98,000	—	—
責任準備金対応債券	1,425,492	5,042,705	3,309,736	3,696,200
公社債	1,425,492	5,042,705	3,309,736	3,696,200
国債	1,417,700	4,874,800	2,937,400	3,598,100
地方債	7,792	129,894	306,338	70,300
社債	—	38,011	65,998	27,800
その他有価証券のうち満期があるもの	633,113	2,783,363	2,645,789	1,155,918
公社債	633,113	2,198,493	674,645	485,631
国債	3,700	20,000	—	—
地方債	181,946	506,560	145,435	—
社債	447,467	1,671,932	529,210	485,631
外国証券	—	584,870	1,971,143	670,286
貸付金	1,571,189	3,206,595	2,689,155	1,511,687
合計	12,405,898	19,545,807	14,434,463	30,609,420

（注4）債券貸借取引受入担保金の連結決算日後の返済予定額  
前連結会計年度（平成27年3月31日）

（単位：百万円）

	1年以内	1年超 2年以内	2年超 3年以内	3年超 4年以内	4年超 5年以内	5年超
債券貸借取引受入担保金	3,658,492	—	—	—	—	—

当連結会計年度（平成28年3月31日）

（単位：百万円）

	1年以内	1年超 2年以内	2年超 3年以内	3年超 4年以内	4年超 5年以内	5年超
債券貸借取引受入担保金	3,648,478	—	—	—	—	—

(有価証券関係)

1. 満期保有目的の債券

前連結会計年度 (平成27年 3月31日)

(単位：百万円)

	連結貸借対照表 計上額	時価	差額
時価が連結貸借対照表計上額を 超えるもの			
公社債	43,526,994	48,060,756	4,533,761
国債	32,497,522	36,429,888	3,932,365
地方債	8,010,537	8,454,263	443,725
社債	3,018,933	3,176,604	157,670
外国証券	98,000	101,894	3,894
その他	—	—	—
小計	43,624,994	48,162,650	4,537,655
時価が連結貸借対照表計上額を 超えないもの			
公社債	70,564	70,025	△539
国債	—	—	—
地方債	64,865	64,341	△523
社債	5,699	5,683	△15
外国証券	—	—	—
その他	—	—	—
小計	70,564	70,025	△539
合計	43,695,559	48,232,675	4,537,116

当連結会計年度 (平成28年 3月31日)

(単位：百万円)

	連結貸借対照表 計上額	時価	差額
時価が連結貸借対照表計上額を 超えるもの			
公社債	42,141,421	49,650,127	7,508,706
国債	31,240,749	38,024,234	6,783,484
地方債	8,043,348	8,573,320	529,971
社債	2,857,322	3,052,573	195,250
外国証券	98,000	102,387	4,387
その他	—	—	—
小計	42,239,421	49,752,514	7,513,093
時価が連結貸借対照表計上額を 超えないもの			
公社債	400	399	△0
国債	—	—	—
地方債	400	399	△0
社債	—	—	—
外国証券	—	—	—
その他	—	—	—
小計	400	399	△0
合計	42,239,821	49,752,914	7,513,092

2. 責任準備金対応債券

前連結会計年度（平成27年3月31日）

（単位：百万円）

	連結貸借対照表 計上額	時価	差額
時価が連結貸借対照表計上額を 超えるもの			
公社債	15,462,719	16,638,173	1,175,453
国債	14,655,817	15,800,030	1,144,212
地方債	674,853	699,297	24,444
社債	132,049	138,846	6,797
外国証券	—	—	—
その他	—	—	—
小計	15,462,719	16,638,173	1,175,453
時価が連結貸借対照表計上額を 超えないもの			
公社債	30,488	30,273	△214
国債	4,450	4,419	△31
地方債	25,036	24,857	△179
社債	1,001	997	△4
外国証券	—	—	—
その他	—	—	—
小計	30,488	30,273	△214
合計	15,493,208	16,668,447	1,175,238

当連結会計年度（平成28年3月31日）

（単位：百万円）

	連結貸借対照表 計上額	時価	差額
時価が連結貸借対照表計上額を 超えるもの			
公社債	13,563,423	15,062,160	1,498,737
国債	12,913,582	14,367,701	1,454,119
地方債	517,065	551,080	34,015
社債	132,776	143,378	10,602
外国証券	—	—	—
その他	—	—	—
小計	13,563,423	15,062,160	1,498,737
時価が連結貸借対照表計上額を 超えないもの			
公社債	—	—	—
国債	—	—	—
地方債	—	—	—
社債	—	—	—
外国証券	—	—	—
その他	—	—	—
小計	—	—	—
合計	13,563,423	15,062,160	1,498,737

3. その他有価証券

前連結会計年度（平成27年3月31日）

（単位：百万円）

	連結貸借対照表 計上額	取得原価	差額
連結貸借対照表計上額が取得原価を 超えるもの			
株式	—	—	—
公社債	4,868,151	4,768,988	99,163
国債	828,655	827,483	1,171
地方債	681,442	679,443	1,998
社債	3,358,053	3,262,061	95,992
外国証券	1,781,819	1,455,693	326,126
外国公社債	1,781,819	1,455,693	326,126
その他（※）	30,084	27,989	2,095
小計	6,680,055	6,252,670	427,384
連結貸借対照表計上額が取得原価を 超えないもの			
株式	—	—	—
公社債	335,848	336,406	△558
国債	100,000	100,000	△0
地方債	99,121	99,311	△189
社債	136,726	137,094	△367
外国証券	81,673	82,019	△346
外国公社債	81,673	82,019	△346
その他（※）	1,713,983	1,713,983	—
小計	2,131,505	2,132,410	△904
合計	8,811,560	8,385,080	426,480

（※）「その他」には、「金融商品に関する会計基準」（企業会計基準第10号）に基づく有価証券として取り扱うものを含めております。

当連結会計年度（平成28年3月31日）

（単位：百万円）

	連結貸借対照表 計上額	取得原価	差額
連結貸借対照表計上額が取得原価を 超えるもの			
株式	—	—	—
公社債	3,764,417	3,660,820	103,597
国債	24,299	23,713	585
地方債	659,349	657,098	2,251
社債	3,080,768	2,980,008	100,759
外国証券	2,922,017	2,602,654	319,363
外国公社債	2,922,017	2,602,654	319,363
その他（※）	105,300	101,954	3,345
小計	6,791,735	6,365,429	426,306
連結貸借対照表計上額が取得原価を 超えないもの			
株式	—	—	—
公社債	351,377	352,130	△752
国債	—	—	—
地方債	185,330	185,625	△295
社債	166,046	166,504	△457
外国証券	668,804	696,717	△27,912
外国公社債	668,804	696,717	△27,912
その他（※）	1,054,894	1,054,999	△105
小計	2,075,076	2,103,847	△28,770
合計	8,866,811	8,469,276	397,535

（※）「その他」には、「金融商品に関する会計基準」（企業会計基準第10号）に基づく有価証券として取り扱うものを含めております。

4. 売却した責任準備金対応債券

前連結会計年度（自 平成26年4月1日 至 平成27年3月31日）

（単位：百万円）

	売却額	売却益の合計額	売却損の合計額
公社債	1,717,375	56,869	—
国債	1,717,375	56,869	—
合計	1,717,375	56,869	—

当連結会計年度（自 平成27年4月1日 至 平成28年3月31日）

（単位：百万円）

	売却額	売却益の合計額	売却損の合計額
公社債	—	—	—
国債	—	—	—
合計	—	—	—

5. 売却したその他有価証券

前連結会計年度（自 平成26年4月1日 至 平成27年3月31日）

（単位：百万円）

	売却額	売却益の合計額	売却損の合計額
公社債	—	—	—
社債	—	—	—
外国証券	158,468	5,038	4,963
合計	158,468	5,038	4,963

当連結会計年度（自 平成27年4月1日 至 平成28年3月31日）

（単位：百万円）

	売却額	売却益の合計額	売却損の合計額
公社債	4,705	8	—
社債	4,705	8	—
外国証券	276,241	1,233	1,592
合計	280,946	1,241	1,592

(金銭の信託関係)

運用目的、満期保有目的及び責任準備金対応以外の金銭の信託

前連結会計年度(平成27年3月31日)

(単位:百万円)

	連結貸借対照表 計上額	取得原価	差額	うち連結貸借対照表 計上額が取得原価を 超えるもの	
				うち連結貸借対照表 計上額が取得原価を 超えるもの	うち連結貸借対照表 計上額が取得原価を 超えないもの
特定金銭信託	1,434,943	1,079,701	355,241	357,085	1,844

(※) 442百万円の減損処理を行っております。

なお、金銭の信託において信託財産として運用している株式の減損については、連結会計年度末日以前1カ月の市場価格等の平均値が取得原価と比べて30%以上下落したものを対象としております。

当連結会計年度(平成28年3月31日)

(単位:百万円)

	連結貸借対照表 計上額	取得原価	差額	うち連結貸借対照表 計上額が取得原価を 超えるもの	
				うち連結貸借対照表 計上額が取得原価を 超えるもの	うち連結貸借対照表 計上額が取得原価を 超えないもの
特定金銭信託	1,644,547	1,480,555	163,992	231,857	67,865

(※) 16,748百万円の減損処理を行っております。

なお、金銭の信託において信託財産として運用している株式の減損については、連結会計年度末日以前1カ月の市場価格等の平均値が取得原価と比べて30%以上下落したものを対象としております。



(デリバティブ取引関係)

1. ヘッジ会計が適用されていないデリバティブ取引  
該当事項はありません。

2. ヘッジ会計が適用されているデリバティブ取引

(1) 通貨関連

前連結会計年度（平成27年3月31日）

ヘッジ会計の方法	取引の種類	主なヘッジ対象	契約額等 (百万円)	うち1年超 (百万円)	時価 (百万円)
時価ヘッジ	為替予約取引 売建	外貨建債券			
	米ドル		172,008	—	△12,843
	ユーロ		191,112	—	13,337
合計			363,120	—	493

(※)時価の算定方法

連結会計年度末日の先物相場に基づき算定しております。

当連結会計年度（平成28年3月31日）

ヘッジ会計の方法	取引の種類	主なヘッジ対象	契約額等 (百万円)	うち1年超 (百万円)	時価 (百万円)
時価ヘッジ	為替予約取引 売建	外貨建債券			
	米ドル		392,081	—	5,408
	ユーロ		1,301,602	—	△764
合計			1,693,683	—	4,644

(※)時価の算定方法

連結会計年度末日の先物相場に基づき算定しております。

## (2) 金利関連

前連結会計年度（平成27年3月31日）

ヘッジ会計の方法	取引の種類	主なヘッジ対象	契約額等 (百万円)	うち1年超 (百万円)	時価 (百万円)
原則的処理方法	金利スワップ取引 受取固定・ 支払変動	貸付金	13,750	13,750	32
金利スワップの特例処理	金利スワップ取引 受取固定・ 支払変動	貸付金	88,200	65,500	(※2)
合計			—	—	32

(※1)時価の算定方法

割引現在価値により算定しております。

(※2)金利スワップの特例処理によるものは、ヘッジ対象とされている貸付金と一体として処理されているため、その時価は、当該貸付金の時価に含めて記載しております。

当連結会計年度（平成28年3月31日）

ヘッジ会計の方法	取引の種類	主なヘッジ対象	契約額等 (百万円)	うち1年超 (百万円)	時価 (百万円)
原則的処理方法	金利スワップ取引 受取固定・ 支払変動	貸付金	13,750	13,750	197
金利スワップの特例処理	金利スワップ取引 受取固定・ 支払変動	貸付金	65,500	46,050	(※2)
合計			—	—	197

(※1)時価の算定方法

割引現在価値により算定しております。

(※2)金利スワップの特例処理によるものは、ヘッジ対象とされている貸付金と一体として処理されているため、その時価は、当該貸付金の時価に含めて記載しております。

(退職給付関係)

1. 採用している退職給付制度の概要

当社及び連結子会社は、非積立型の確定給付制度として退職一時金制度を採用しております。

また、当社は、平成27年10月1日より、共済年金の職域部分廃止後の新たな年金として導入された、「国家公務員の退職給付の給付水準の見直し等のための国家公務員退職手当法等の一部を改正する法律」(平成24年法律第96号)に基づく退職等年金給付の制度に加入しており、当社の要拠出額は、当連結会計年度200百万円であります。

2. 確定給付制度

(1) 退職給付債務の期首残高と期末残高の調整表

	(単位：百万円)	
	前連結会計年度 (自 平成26年4月1日 至 平成27年3月31日)	当連結会計年度 (自 平成27年4月1日 至 平成28年3月31日)
退職給付債務の期首残高	56,627	58,356
会計方針の変更による累積的影響額	5,104	—
会計方針の変更を反映した期首残高	61,731	58,356
勤務費用	3,639	3,901
利息費用	428	404
数理計算上の差異の発生額	242	294
退職給付の支払額	△2,483	△2,642
過去勤務費用の発生額	△5,174	—
簡便法から原則法への変更に伴う増加額	—	384
その他	△26	103
退職給付債務の期末残高	58,356	60,803

(2) 退職給付債務の期末残高と連結貸借対照表に計上された退職給付に係る負債の調整表

	(単位：百万円)	
	前連結会計年度 (平成27年3月31日)	当連結会計年度 (平成28年3月31日)
非積立型制度の退職給付債務	58,356	60,803
連結貸借対照表に計上された退職給付に係る負債	58,356	60,803

(3) 退職給付費用及びその内訳項目の金額

	(単位：百万円)	
	前連結会計年度 (自 平成26年4月1日 至 平成27年3月31日)	当連結会計年度 (自 平成27年4月1日 至 平成28年3月31日)
勤務費用	3,639	3,901
利息費用	428	404
数理計算上の差異の費用処理額	△297	△280
過去勤務費用の費用処理額	△30	△369
簡便法から原則法への変更に伴う費用処理額	—	384
その他	69	68
確定給付制度に係る退職給付費用	3,808	4,108

(4) 退職給付に係る調整額

退職給付に係る調整額に計上した項目（税効果控除前）の内訳は次のとおりであります。

(単位：百万円)

	前連結会計年度 (自 平成26年4月1日 至 平成27年3月31日)	当連結会計年度 (自 平成27年4月1日 至 平成28年3月31日)
過去勤務費用	5,143	△369
数理計算上の差異	△540	△575
合計	4,603	△944

(5) 退職給付に係る調整累計額

退職給付に係る調整累計額に計上した項目（税効果控除前）の内訳は次のとおりであります。

(単位：百万円)

	前連結会計年度 (平成27年3月31日)	当連結会計年度 (平成28年3月31日)
未認識過去勤務費用	5,143	4,774
未認識数理計算上の差異	2,777	2,201
合計	7,920	6,975

(6) 数理計算上の計算基礎に関する事項

主要な数理計算上の計算基礎は次のとおりであります。

(単位：%)

	前連結会計年度 (自 平成26年4月1日 至 平成27年3月31日)	当連結会計年度 (自 平成27年4月1日 至 平成28年3月31日)
割引率	0.7	0.3~0.7

(税効果会計関係)

1. 繰延税金資産及び繰延税金負債の発生の主な原因別の内訳

	(単位：百万円)	
	前連結会計年度 (平成27年3月31日)	当連結会計年度 (平成28年3月31日)
繰延税金資産		
責任準備金	559,683	640,360
価格変動準備金	134,860	157,340
支払備金	49,850	45,603
退職給付に係る負債	16,875	17,078
その他有価証券評価差額金	769	27,048
その他	15,020	19,007
小計	777,060	906,439
評価性引当額	△2,948	△7,582
繰延税金資産合計	774,111	898,857
繰延税金負債		
その他有価証券評価差額金	△224,458	△183,164
その他	△2,599	△3,560
繰延税金負債合計	△227,057	△186,724
繰延税金資産（負債）の純額	547,053	712,132

2. 法定実効税率と税効果会計適用後の法人税等の負担率との間に重要な差異があるときの、当該差異の原因となった主要な項目別の内訳

	(単位：%)	
	前連結会計年度 (平成27年3月31日)	当連結会計年度 (平成28年3月31日)
法定実効税率	30.78	28.85
税率変更による期末繰延税金資産の減額修正	26.85	15.91
その他	0.13	2.83
税効果会計適用後の法人税等の負担率	57.76	47.59

3. 法人税等の税率の変更による繰延税金資産及び繰延税金負債の金額の修正

「所得税法等の一部を改正する法律」及び「地方税法等の一部を改正する等の法律」が平成28年3月29日に国会で成立したことに伴い、当連結会計年度の繰延税金資産及び繰延税金負債の計算に使用した法定実効税率は、前連結会計年度の28.85%から、回収又は支払が見込まれる期間が平成28年4月1日から平成30年3月31日までのものは28.24%、平成30年4月1日以降のものについては28.00%に変更されております。

その結果、繰延税金資産の金額（繰延税金負債の金額を控除した金額）が21,101百万円減少し、当連結会計年度に計上された法人税等調整額が25,780百万円、その他有価証券評価差額金が4,617百万円それぞれ増加しております。

(セグメント情報等)

**【セグメント情報】**

前連結会計年度（自 平成26年4月1日 至 平成27年3月31日）及び当連結会計年度（自 平成27年4月1日 至 平成28年3月31日）

日本国内における生命保険事業のみの単一セグメントであるため、記載を省略しております。

**【関連情報】**

前連結会計年度（自 平成26年4月1日 至 平成27年3月31日）及び当連結会計年度（自 平成27年4月1日 至 平成28年3月31日）

1. 製品及びサービスごとの情報

製品及びサービスの区分が単一であるため、製品及びサービスごとの情報の記載を省略しております。

2. 地域ごとの情報

経常収益全体に占める本邦の割合及び有形固定資産全体に占める本邦の割合が、いずれも90%を超えているため、地域ごとの情報の記載を省略しております。

3. 主要な顧客ごとの情報

経常収益の10%以上を占める外部顧客がないため、主要な顧客ごとの情報の記載を省略しております。

**【報告セグメントごとの固定資産の減損損失に関する情報】**

前連結会計年度（自 平成26年4月1日 至 平成27年3月31日）及び当連結会計年度（自 平成27年4月1日 至 平成28年3月31日）

該当事項はありません。

**【報告セグメントごとののれんの償却額及び未償却残高に関する情報】**

前連結会計年度（自 平成26年4月1日 至 平成27年3月31日）及び当連結会計年度（自 平成27年4月1日 至 平成28年3月31日）

該当事項はありません。

**【報告セグメントごとの負ののれん発生益に関する情報】**

前連結会計年度（自 平成26年4月1日 至 平成27年3月31日）及び当連結会計年度（自 平成27年4月1日 至 平成28年3月31日）

該当事項はありません。

【関連当事者情報】

1. 関連当事者との取引

連結財務諸表提出会社と関連当事者との取引

(1) 連結財務諸表提出会社の親会社及び主要株主(会社等に限る。)等

前連結会計年度(自 平成26年4月1日 至 平成27年3月31日)

種類	会社等の名称 又は氏名	所在地	資本金又は 出資金 (百万円)	事業の内容 又は職業	議決権等 の所有 (被所有) 割合	関連当事者 との関係	取引の内容	取引金額 (百万円)	科目	期末残高 (百万円)
親会社	日本郵政 株式会社	東京都 千代田区	3,500,000	持株会社	被所有 直接 100%	経営管理 役員の兼任	グループ経 営管理料の 支払 (注1)	3,030	未払金	272

取引条件及び取引条件の決定方針等

- (注) 1. 日本郵政株式会社のコーポレート・スタッフ部門の運営費用に一定の利益率を乗じた金額を、当社、日本郵便株式会社及び株式会社ゆうちょ銀行等が、提供される役務に対する受益度合に応じて負担しております。  
2. 取引金額には消費税等を含めておりません。期末残高には消費税等を含めております。

当連結会計年度(自 平成27年4月1日 至 平成28年3月31日)

種類	会社等の名称 又は氏名	所在地	資本金又は 出資金 (百万円)	事業の内容 又は職業	議決権等 の所有 (被所有) 割合	関連当事者 との関係	取引の内容	取引金額 (百万円)	科目	期末残高 (百万円)
親会社	日本郵政 株式会社	東京都 千代田区	3,500,000	持株会社	被所有 直接 89%	グループ 運営 役員の兼任	ブランド価 値使用料の 支払 (注1)	3,366	未払金	302

取引条件及び取引条件の決定方針等

- (注) 1. 当社が日本郵政グループに属することにより利益を享受するブランド価値は当社の業績に反映されるとの考え方に基づき、当該利益が反映された業績指標である前事業年度末時点の保有保険契約高に対して、一定の料率を掛けて算出しております。  
2. 取引金額には消費税等を含めておりません。期末残高には消費税等を含めております。

(2) 連結財務諸表提出会社の非連結子会社及び関連会社等

該当事項はありません。

(3) 連結財務諸表提出会社と同一の親会社をもつ会社等及び連結財務諸表提出会社のその他の関係会社の子会社等  
前連結会計年度（自 平成26年4月1日 至 平成27年3月31日）

種類	会社等の名称 又は氏名	所在地	資本金又は 出資金 (百万円)	事業の内容 又は職業	議決権等 の所有 (被所有) 割合	関連当事者 との関係	取引の内容	取引金額 (百万円)	科目	期末残高 (百万円)
親会社の子会社	日本郵便株式会社	東京都千代田区	400,000	郵便・物流事業  金融窓口事業	なし	保険業務代理店  役員の兼任	代理店業務に係る委託手数料の支払（注1）	359,536	代理店借	37,087

取引条件及び取引条件の決定方針等

- (注) 1. 各契約の保険金額及び保険料額に、保険種類ごとに設定した手数料率を乗じて算定した募集手数料、保険料の収納や保険金の支払事務など、委託業務ごとに設定した業務単価に、業務量を乗じて算定した維持集金手数料等を支払っております。
2. 取引金額には消費税等を含めておりません。期末残高には消費税等を含めております。

当連結会計年度（自 平成27年4月1日 至 平成28年3月31日）

種類	会社等の名称 又は氏名	所在地	資本金又は 出資金 (百万円)	事業の内容 又は職業	議決権等 の所有 (被所有) 割合	関連当事者 との関係	取引の内容	取引金額 (百万円)	科目	期末残高 (百万円)
親会社の子会社	日本郵便株式会社	東京都千代田区	400,000	郵便・物流事業  金融窓口事業	なし	保険業務代理店  役員の兼任	代理店業務に係る委託手数料の支払（注1）	377,955	代理店借	44,593

取引条件及び取引条件の決定方針等

- (注) 1. 各契約の保険金額及び保険料額に、保険種類ごとに設定した手数料率を乗じて算定した募集手数料、保険料の収納や保険金の支払事務など、委託業務ごとに設定した業務単価に、業務量を乗じて算定した維持集金手数料等を支払っております。
2. 取引金額には消費税等を含めておりません。期末残高には消費税等を含めております。

(4) 連結財務諸表提出会社の役員及び主要株主（個人の場合に限る。）等  
該当事項はありません。

2. 親会社又は重要な関連会社に関する注記

(1) 親会社情報

日本郵政株式会社（東京証券取引所に上場）

(2) 重要な関連会社の要約財務情報

該当事項はありません。



## (1株当たり情報)

(単位：円)

	前連結会計年度 (自 平成26年4月1日 至 平成27年3月31日)	当連結会計年度 (自 平成27年4月1日 至 平成28年3月31日)
1株当たり純資産額	3,292.88	3,138.30
1株当たり当期純利益金額	135.54	141.50

(注) 1. 潜在株式調整後1株当たり当期純利益金額については、潜在株式が存在しないため記載しておりません。

## 2. 1株当たり当期純利益金額の算定上の基礎は、次のとおりであります。

	前連結会計年度 (自 平成26年4月1日 至 平成27年3月31日)	当連結会計年度 (自 平成27年4月1日 至 平成28年3月31日)
親会社株主に帰属する当期純利益 (百万円)	81,323	84,897
普通株主に帰属しない金額 (百万円)	—	—
普通株式に係る親会社株主に帰属する 当期純利益 (百万円)	81,323	84,897
普通株式の期中平均株式数 (千株)	600,000	600,000

## 3. 1株当たり純資産額の算定上の基礎は、次のとおりであります。

	前連結会計年度 (平成27年3月31日)	当連結会計年度 (平成28年3月31日)
純資産の部の合計額 (百万円)	1,975,727	1,882,982
純資産の部の合計額から控除する金額 (百万円)	—	—
普通株式に係る純資産額 (百万円)	1,975,727	1,882,982
1株当たり純資産額の算定に用いられた 普通株式の数 (千株)	600,000	600,000

4. 当社は平成27年8月1日付で普通株式1株につき30株の割合で株式分割を行いました。前連結会計年度の期首に当該株式分割が行われたと仮定し、1株当たり純資産額及び1株当たり当期純利益金額を算定しております。

⑤ 【連結附属明細表】

【社債明細表】

該当事項はありません。

【借入金等明細表】

区分	当期首残高 (百万円)	当期末残高 (百万円)	平均利率 (%)	返済期限
短期借入金	—	—	—	—
1年以内に返済予定の長期借入金	—	—	—	—
1年以内に返済予定のリース債務	506	488	—	—
長期借入金（1年以内に返済予定のものを除く。）	—	—	—	—
リース債務（1年以内に返済予定のものを除く。）	1,647	1,420	—	平成29年4月～ 平成34年10月
その他有利子負債 債券貸借取引受入担保金（1年以内返済）	3,658,492	3,648,478	0.04	—
合計	3,660,646	3,650,388	—	—

- (注) 1. 本表記載のリース債務は、連結貸借対照表上、その他負債に計上しております。  
 2. リース債務の平均利率については、支払利子込み法を採用しているため記載を省略しております。  
 3. リース債務（1年以内に返済予定のものを除く。）の連結決算日後5年内における返済予定額は以下のとおりであります。

	1年超2年以内 (百万円)	2年超3年以内 (百万円)	3年超4年以内 (百万円)	4年超5年以内 (百万円)
リース債務	448	363	295	212

4. 債券貸借取引受入担保金の平均利率については、当連結会計年度末残高に対する加重平均利率を記載しております。

【資産除去債務明細表】

当連結会計年度期首及び当連結会計年度末における資産除去債務の金額が、当連結会計年度期首及び当連結会計年度末における負債及び純資産の合計額の100分の1以下であるため、作成を省略しております。

(2) 【その他】

当連結会計年度における四半期情報等

(累計期間)	第1四半期	第2四半期	第3四半期	当連結会計年度
経常収益(百万円)	2,473,125	4,881,336	7,293,734	9,605,743
税金等調整前四半期(当期)純利益金額(百万円)	31,948	68,257	102,822	161,994
親会社株主に帰属する四半期(当期)純利益金額(百万円)	22,936	48,515	72,774	84,897
1株当たり四半期(当期)純利益金額(円)	38.23	80.86	121.29	141.50

(会計期間)	第1四半期	第2四半期	第3四半期	第4四半期
1株当たり四半期純利益金額(円)	38.23	42.63	40.43	20.21

(注) 1. 当社は、平成27年8月1日付で普通株式1株につき30株の割合で株式分割を行っております。

当連結会計年度の期首に当該株式分割が行われたと仮定して1株当たり四半期(当期)純利益金額を算定しております。

2. 当社は、平成27年11月4日付で東京証券取引所市場第一部に上場したため、当第1四半期の四半期報告書は提出しておりませんが、金融商品取引法第193条の2第1項の規定に基づき、当第1四半期連結会計期間及び当第1四半期連結累計期間に係る四半期連結財務諸表について、有限責任 あずさ監査法人による四半期レビューを受けております。

## 2 【財務諸表等】

### (1) 【財務諸表】

#### ① 【貸借対照表】

(単位：百万円)

	前事業年度 (平成27年3月31日)	当事業年度 (平成28年3月31日)
<b>資産の部</b>		
現金及び預貯金	2,205,969	1,856,037
現金	3,118	2,129
預貯金	2,202,851	1,853,908
コールローン	445,428	360,000
債券貸借取引支払保証金	2,720,856	3,008,591
買入金銭債権	449,068	430,150
金銭の信託	1,434,943	1,644,547
有価証券	※1, 2, 8, 10 66,277,244	※1, 2, 8, 10 63,610,890
国債	48,086,445	44,178,631
地方債	9,555,857	9,405,494
社債	6,652,464	6,236,913
株式	※7 984	※7 984
外国証券	1,981,492	3,688,822
その他の証券	—	100,044
貸付金	※3, 4 9,977,345	※3 8,978,437
保険約款貸付	74,097	95,629
一般貸付	806,259	829,027
機構貸付	9,096,988	8,053,780
有形固定資産	131,672	145,495
土地	68,350	68,262
建物	34,176	49,308
リース資産	1,970	1,730
建設仮勘定	9,759	6,175
その他の有形固定資産	17,415	20,017
無形固定資産	157,580	188,868
ソフトウェア	157,564	188,850
その他の無形固定資産	15	18
代理店貸	95,023	81,193
再保険貸	630	1,368
その他資産	468,916	526,199
未収金	259,663	301,884
前払費用	924	1,592
未収収益	184,944	189,319
預託金	7,243	6,826
金融派生商品	13,393	22,131
仮払金	589	2,329
その他の資産	2,157	2,115
繰延税金資産	548,210	712,615
貸倒引当金	△943	△772
資産の部合計	84,911,946	81,543,623

(単位：百万円)

	前事業年度 (平成27年3月31日)	当事業年度 (平成28年3月31日)
<b>負債の部</b>		
保険契約準備金	77,905,677	74,934,165
支払備金	※9 718,156	※9 635,167
責任準備金	※9,12 75,112,601	※9,12 72,362,503
契約者配当準備金	※6 2,074,919	※6 1,936,494
再保険借	2,017	3,377
その他負債	4,257,294	3,878,684
債券貸借取引受入担保金	※8 3,658,492	※8 3,648,478
未払法人税等	19,452	75,435
未払金	463,217	44,557
未払費用	16,218	28,075
預り金	11,184	2,786
機構預り金	※13 59,058	※13 53,792
金融派生商品	12,866	17,289
リース債務	2,105	1,852
資産除去債務	15	15
仮受金	13,963	5,866
その他の負債	719	533
退職給付引当金	65,645	66,675
特別法上の準備金	712,167	782,268
価格変動準備金	※12 712,167	※12 782,268
負債の部合計	82,942,802	79,665,171
<b>純資産の部</b>		
資本金	500,000	500,000
資本剰余金	500,044	500,044
資本準備金	405,044	405,044
その他資本剰余金	95,000	95,000
利益剰余金	411,043	472,855
利益準備金	20,584	25,489
その他利益剰余金	390,459	447,365
繰越利益剰余金	390,459	447,365
株主資本合計	1,411,088	1,472,899
その他有価証券評価差額金	558,033	405,412
繰延ヘッジ損益	22	140
評価・換算差額等合計	558,055	405,553
純資産の部合計	1,969,143	1,878,452
負債及び純資産の部合計	84,911,946	81,543,623

## ② 【損益計算書】

(単位：百万円)

	前事業年度 (自 平成26年 4月 1日 至 平成27年 3月31日)		当事業年度 (自 平成27年 4月 1日 至 平成28年 3月31日)	
経常収益		10,169,236		9,605,818
保険料等収入		5,956,716		5,413,862
保険料	※7	5,954,839	※7	5,409,598
再保険収入		1,876		4,264
資産運用収益		1,460,745		1,354,966
利息及び配当金等収入		1,365,796		1,308,679
預貯金利息		694		692
有価証券利息・配当金		1,119,333		1,090,551
貸付金利息		13,489		14,017
機構貸付金利息		227,682		198,205
その他利息配当金		4,596		5,212
金銭の信託運用益	※4	32,762	※4	44,939
有価証券売却益	※2	61,908	※2	1,241
有価証券償還益		36		36
為替差益		12		—
貸倒引当金戻入額		14		6
その他運用収益		215		63
その他経常収益		2,751,774		2,836,989
支払備金戻入額	※6	113,534	※6	82,988
責任準備金戻入額	※6	2,632,889	※6	2,750,098
保険金等支払引当金戻入額		1,881		—
その他の経常収益		3,468		3,902

(単位：百万円)

	前事業年度 (自 平成26年 4月 1日 至 平成27年 3月 31日)	当事業年度 (自 平成27年 4月 1日 至 平成28年 3月 31日)
経常費用	9,676,067	9,192,794
保険金等支払金	9,059,549	8,550,474
保険金	※8 8,253,973	※8 7,577,151
年金	304,096	340,904
給付金	41,538	49,192
解約返戻金	291,290	378,862
その他返戻金	162,462	193,610
再保険料	6,188	10,754
責任準備金等繰入額	1,497	132
契約者配当金積立利息繰入額	1,497	132
資産運用費用	10,994	9,749
支払利息	4,298	4,370
有価証券売却損	※3 4,963	※3 1,592
有価証券償還損	44	664
金融派生商品費用	※5 773	※5 1,511
為替差損	—	402
その他運用費用	915	1,209
事業費	512,417	537,087
その他経常費用	91,608	95,349
税金	54,238	56,896
減価償却費	35,552	37,199
退職給付引当金繰入額	1,099	819
その他の経常費用	717	434
経常利益	493,169	413,023
特別利益	—	341
固定資産等処分益	—	341
特別損失	99,366	71,748
固定資産等処分損	1,432	1,647
価格変動準備金繰入額	97,934	70,100
契約者配当準備金繰入額	※9 200,722	※9 178,004
税引前当期純利益	193,080	163,612
法人税及び住民税	208,234	174,151
法人税等調整額	△96,912	△96,877
法人税等合計	111,321	77,274
当期純利益	81,758	86,338

③ 【株主資本等変動計算書】

前事業年度（自 平成26年4月1日 至 平成27年3月31日）

（単位：百万円）

	株主資本					
	資本金	資本剰余金			利益剰余金	
		資本準備金	その他資本剰余金	資本剰余金合計	利益準備金	その他利益剰余金 繰越利益剰余金
当期首残高	500,000	405,044	95,000	500,044	17,222	332,404
会計方針の変更による累積的影響額						△3,533
会計方針の変更を反映した当期首残高	500,000	405,044	95,000	500,044	17,222	328,871
当期変動額						
剰余金の配当					3,361	△20,170
当期純利益						81,758
株主資本以外の項目の当期変動額（純額）						
当期変動額合計	—	—	—	—	3,361	61,588
当期末残高	500,000	405,044	95,000	500,044	20,584	390,459

	株主資本		評価・換算差額等			純資産合計
	利益剰余金	株主資本合計	その他有価証券 評価差額金	繰延ヘッジ損益	評価・換算差額等 合計	
	利益剰余金合計					
当期首残高	349,627	1,349,671	184,774	11	184,785	1,534,457
会計方針の変更による累積的影響額	△3,533	△3,533				△3,533
会計方針の変更を反映した当期首残高	346,094	1,346,138	184,774	11	184,785	1,530,924
当期変動額						
剰余金の配当	△16,808	△16,808				△16,808
当期純利益	81,758	81,758				81,758
株主資本以外の項目の当期変動額（純額）			373,258	11	373,269	373,269
当期変動額合計	64,949	64,949	373,258	11	373,269	438,219
当期末残高	411,043	1,411,088	558,033	22	558,055	1,969,143



当事業年度（自 平成27年4月1日 至 平成28年3月31日）

（単位：百万円）

	株主資本					
	資本金	資本剰余金			利益剰余金	
		資本準備金	その他資本剰余金	資本剰余金合計	利益準備金	その他利益剰余金 繰越利益剰余金
当期首残高	500,000	405,044	95,000	500,044	20,584	390,459
会計方針の変更による累積的影響額						
会計方針の変更を反映した当期首残高	500,000	405,044	95,000	500,044	20,584	390,459
当期変動額						
剰余金の配当					4,905	△29,433
当期純利益						86,338
株主資本以外の項目の当期変動額（純額）						
当期変動額合計	—	—	—	—	4,905	56,905
当期末残高	500,000	405,044	95,000	500,044	25,489	447,365

	株主資本		評価・換算差額等			純資産合計
	利益剰余金	株主資本合計	その他有価証券 評価差額金	繰延ヘッジ損益	評価・換算差額等 合計	
	利益剰余金合計					
当期首残高	411,043	1,411,088	558,033	22	558,055	1,969,143
会計方針の変更による累積的影響額		—				—
会計方針の変更を反映した当期首残高	411,043	1,411,088	558,033	22	558,055	1,969,143
当期変動額						
剰余金の配当	△24,527	△24,527				△24,527
当期純利益	86,338	86,338				86,338
株主資本以外の項目の当期変動額（純額）			△152,621	118	△152,502	△152,502
当期変動額合計	61,811	61,811	△152,621	118	△152,502	△90,691
当期末残高	472,855	1,472,899	405,412	140	405,553	1,878,452

## 【注記事項】

(重要な会計方針)

### 1. 有価証券の評価基準及び評価方法

有価証券（現金及び預貯金・買入金銭債権のうち有価証券に準じるもの及び金銭の信託において信託財産として運用している有価証券を含む。）の評価は、次のとおりであります。

#### (1) 満期保有目的の債券

移動平均法による償却原価法（定額法）

#### (2) 責任準備金対応債券（「保険業における「責任準備金対応債券」に関する当面の会計上及び監査上の取扱い」

（日本公認会計士協会業種別監査委員会報告第21号）に基づく責任準備金対応債券をいう。）

移動平均法による償却原価法（定額法）

#### (3) 子会社株式及び関連会社株式

移動平均法による原価法

#### (4) その他有価証券

##### ① 時価のあるもの

期末日の市場価格等（株式については期末日以前1カ月の市場価格等の平均）に基づく時価法（売却原価の算定は移動平均法）

##### ② 時価を把握することが極めて困難と認められるもの

・取得差額が金利調整差額と認められる公社債（外国債券を含む。）

移動平均法による償却原価法（定額法）

・上記以外の有価証券

移動平均法による原価法

なお、その他有価証券の評価差額については、全部純資産直入法により処理しております。

### 2. デリバティブ取引の評価基準及び評価方法

デリバティブ取引の評価は、時価法によっております。

### 3. 固定資産の減価償却の方法

#### (1) 有形固定資産（リース資産を除く。）

有形固定資産の減価償却は、定額法によっております。

なお、主な耐用年数は、次のとおりであります。

##### ① 建物

2年～60年

##### ② その他の有形固定資産

2年～20年

#### (2) 無形固定資産（リース資産を除く。）

無形固定資産に計上している自社利用のソフトウェアの減価償却は、利用可能期間（概ね5年）に基づく定額法によっております。

#### (3) リース資産

所有権移転外ファイナンス・リース取引に係るリース資産の減価償却は、リース期間を耐用年数とし、残存価額を零とする定額法によっております。

#### 4. 引当金の計上基準

##### (1) 貸倒引当金

貸倒引当金は、債権の貸倒れによる損失に備えるため、資産の自己査定基準及び償却・引当基準に則り、貸倒実績率に基づき算定した額及び個別に見積もった回収不能額を計上しております。

すべての債権は、資産の自己査定基準に基づき、関連部署が資産査定を実施し、当該部署から独立した資産監査部署が査定結果を監査しており、その査定結果に基づいて上記の引当を行っております。

なお、破綻先（破産、民事再生等、法的形式的な経営破綻の事実が発生している債務者をいう。）及び実質破綻先（実質的に経営破綻に陥っている債務者をいう。）に対する担保・保証付債権等については、債権額から担保の評価額及び保証等による回収が可能と認められる額を控除した残額を取立不能見込額として債権額から直接減額しており、その金額は、211百万円であります。

##### (2) 退職給付引当金

退職給付引当金は、従業員の退職給付に備えるため、当事業年度末における退職給付債務の見込額に基づき、計上しております。

###### ① 退職給付見込額の期間帰属方法

退職給付債務の算定にあたり、退職給付見込額を当事業年度末までの期間に帰属させる方法については、給付算定式基準によっております。

###### ② 数理計算上の差異及び過去勤務費用の費用処理方法

数理計算上の差異は、各事業年度の発生時における従業員の平均残存勤務期間以内の一定の年数（14年）による定額法により按分した額をそれぞれ発生の日翌事業年度から費用処理しております。

過去勤務費用は、その発生時の従業員の平均残存勤務期間以内の一定の年数（14年）による定額法により費用処理しております。

#### 5. 価格変動準備金の計上方法

価格変動準備金は、保険業法第115条の規定に基づき算出した額を計上しております。

#### 6. 外貨建資産及び負債の本邦通貨への換算基準

外貨建資産及び負債は、決算日の直物為替相場により円貨に換算し、換算差額は損益として処理しております。

#### 7. ヘッジ会計の方法

##### (1) ヘッジ会計の方法

ヘッジ会計の方法は、「金融商品に関する会計基準」（企業会計基準第10号）に従い、外貨建債券の一部に対する為替リスクのヘッジとして為替予約による時価ヘッジ、貸付金の一部に対するキャッシュ・フロー・ヘッジとして金利スワップの特例処理及び繰延ヘッジを行っております。

##### (2) ヘッジ手段とヘッジ対象

###### ① ヘッジ手段…為替予約

ヘッジ対象…外貨建債券

###### ② ヘッジ手段…金利スワップ

ヘッジ対象…貸付金

##### (3) ヘッジ方針

外貨建債券に対する為替リスク及び貸付金に対する金利リスクを一定の範囲内でヘッジしております。

##### (4) ヘッジ有効性評価の方法

ヘッジ対象の相場変動又はキャッシュ・フロー変動の累計とヘッジ手段の相場変動又はキャッシュ・フロー変動の累計を比較し、その変動額の比率によって有効性を評価しております。ただし、ヘッジ対象とヘッジ手段との間に高い相関関係があることが明らかである為替予約、特例処理によっている金利スワップについては、有効性の評価を省略しております。

## 8. その他財務諸表作成のための基本となる重要な事項

### (1) 責任準備金の積立方法

責任準備金は、保険業法第116条の規定に基づく準備金であり、保険料積立金については次の方式により計算しております。

① 標準責任準備金の対象契約については、金融庁長官が定める方式（平成8年大蔵省告示第48号）

② 標準責任準備金の対象とならない契約については、平準純保険料式

なお、平成22年度より、独立行政法人郵便貯金・簡易生命保険管理機構（以下「管理機構」という。）からの受再保険の一部を対象に、保険業法施行規則第69条第5項の規定により責任準備金を10年間にわたり追加して積み立てることとしております。これに伴い積み立てた額は、179,558百万円であります。

### (2) 退職給付に係る会計処理

退職給付に係る未認識数理計算上の差異及び未認識過去勤務費用の会計処理の方法は、連結財務諸表における会計処理の方法と異なっております。

### (3) 消費税等の会計処理

消費税及び地方消費税の会計処理は、税抜方式によっております。

### (4) 連結納税制度の適用

日本郵政株式会社を連結親法人とする連結納税制度を適用してはりましたが、当社は平成27年11月4日の株式上場により、日本郵政株式会社の100%子会社ではなくなったため、日本郵政株式会社を連結親法人とする連結納税グループから離脱しております。

(貸借対照表関係)

※1. 責任準備金対応債券に係る貸借対照表計上額及び時価並びにリスク管理方針の概要は、次のとおりであります。

(1) 責任準備金対応債券の貸借対照表計上額及び時価は、次のとおりであります。

	(単位：百万円)	
	前事業年度 (平成27年3月31日)	当事業年度 (平成28年3月31日)
貸借対照表計上額	15,493,208	13,563,423
時価	16,668,447	15,062,160

(2) 責任準備金対応債券に係るリスク管理方針の概要は、次のとおりであります。

資産・負債の金利リスクを管理するために、保険契約の特性に応じて以下に掲げる小区分を設定し、各小区分の責任準備金対応債券と責任準備金のデュレーションを一定幅の中で一致させる運用方針を採っております。また、各小区分の責任準備金対応債券と責任準備金のデュレーションについては、定期的に確認しております。

- ① 簡易生命保険契約商品区分
- ② かんぽ生命保険契約（一般）商品区分
- ③ かんぽ生命保険契約（一時払年金）商品区分

※2. 消費貸借契約により貸し付けている有価証券の貸借対照表計上額は、次のとおりであります。

(単位：百万円)	
前事業年度 (平成27年3月31日)	当事業年度 (平成28年3月31日)
3,211,916	2,980,599

※3. 貸付金には、破綻先債権、延滞債権、3カ月以上延滞債権及び貸付条件緩和債権に該当するものではありません。

なお、それぞれの定義は、以下のとおりであります。

破綻先債権とは、元本又は利息の支払いの遅延が相当期間継続していることその他の事由により元本又は利息の取立て又は弁済の見込みがないものとして未収利息を計上しなかった貸付金（貸付償却を行った部分を除く。以下「未収利息不計上貸付金」という。）のうち、法人税法施行令（昭和40年政令第97号）第96条第1項第3号のイからホまでに掲げる事由又は同項第4号に規定する事由が生じている貸付金であります。

延滞債権とは、未収利息不計上貸付金であって、破綻先債権及び債務者の経営再建又は支援を図ることを目的として利息の支払いを猶予した貸付金以外の貸付金であります。

3カ月以上延滞債権とは、元本又は利息の支払いが、約定支払日の翌日を起算日として3カ月以上延滞している貸付金で破綻先債権及び延滞債権に該当しないものであります。

貸付条件緩和債権とは、債務者の経営再建又は支援を図ることを目的として、金利の減免、利息の支払猶予、元本の返済猶予、債権放棄その他債務者に有利となる取決めを行ったもので、破綻先債権、延滞債権及び3カ月以上延滞債権に該当しない貸付金であります。

※4. 貸付金に係るコミットメントライン契約等の融資未実行残高は、次のとおりであります。

(単位：百万円)	
前事業年度 (平成27年3月31日)	当事業年度 (平成28年3月31日)
1,250	—

5. 関係会社に対する金銭債権の総額及び金銭債務の総額は、次のとおりであります。

(単位：百万円)

	前事業年度 (平成27年3月31日)	当事業年度 (平成28年3月31日)
金銭債権	314	601
金銭債務	107,445	20,501

※6. 契約者配当準備金の異動状況は、次のとおりであります。

(単位：百万円)

	前事業年度 (平成27年3月31日)	当事業年度 (平成28年3月31日)
期首残高	2,222,759	2,074,919
契約者配当金支払額	349,687	316,246
利息による増加等	1,497	132
年金買増しによる減少	372	315
契約者配当準備金繰入額	200,722	178,004
期末残高	2,074,919	1,936,494

※7. 関係会社の株式は、次のとおりであります。

(単位：百万円)

	前事業年度 (平成27年3月31日)	当事業年度 (平成28年3月31日)
	984	984

※8. 担保に供している資産は、次のとおりであります。

(単位：百万円)

	前事業年度 (平成27年3月31日)	当事業年度 (平成28年3月31日)
有価証券	3,211,916	2,980,599

担保付き債務の額は、次のとおりであります。

(単位：百万円)

	前事業年度 (平成27年3月31日)	当事業年度 (平成28年3月31日)
債券貸借取引受入担保金	3,658,492	3,648,478

なお、上記有価証券は、すべて現金担保付有価証券貸借取引により差し入れたものであります。

上記のほか、為替決済等の取引の担保として、次のものを差し入れております。

(単位：百万円)

	前事業年度 (平成27年3月31日)	当事業年度 (平成28年3月31日)
有価証券	—	3,940

※9. 保険業法施行規則第73条第3項において準用する同規則第71条第1項に規定する再保険を付した部分に相当する支払備金（以下「出再支払備金」という。）の金額は、次のとおりであります。

(単位：百万円)

前事業年度 (平成27年3月31日)	当事業年度 (平成28年3月31日)
285	314

また、同規則第71条第1項に規定する再保険を付した部分に相当する責任準備金（以下「出再責任準備金」という。）の金額は、次のとおりであります。

(単位：百万円)

前事業年度 (平成27年3月31日)	当事業年度 (平成28年3月31日)
314	558

※10. 売却又は再担保という方法で自由に処分できる権利を有している資産は、消費貸借契約で借り入れている有価証券及び為替決済等の取引の担保として受け入れている有価証券であり、各事業年度末に当該処分を行わず所有しているものの時価は、次のとおりであります。

(単位：百万円)

前事業年度 (平成27年3月31日)	当事業年度 (平成28年3月31日)
2,701,601	3,015,817

11. 保険業法第259条の規定に基づく生命保険契約者保護機構に対する当社の今後の負担見積額は、次のとおりであります。

なお、当該負担金は、拠出した事業年度の事業費として処理しております。

(単位：百万円)

前事業年度 (平成27年3月31日)	当事業年度 (平成28年3月31日)
22,829	26,866

※12. 管理機構からの受再保険に係る責任準備金（危険準備金を除く。）は、当該再保険に関する再保険契約により、独立行政法人郵便貯金・簡易生命保険管理機構法（平成17年法律第101号）による簡易生命保険責任準備金の算出方法書に基づき算出された額を下回らないよう、当社の保険料及び責任準備金の算出方法書に基づき算出された額を積み立てております。また、受再保険に係る区分を源泉とする危険準備金及び価格変動準備金を積み立てております。

上述した責任準備金（危険準備金を除く。）、危険準備金及び価格変動準備金の金額は、次のとおりであります。

(単位：百万円)

	前事業年度 (平成27年3月31日)	当事業年度 (平成28年3月31日)
責任準備金 (危険準備金を除く。)	52,156,724	46,712,164
危険準備金	2,182,885	2,011,685
価格変動準備金	626,849	635,806

※13. 貸借対照表に計上した「機構預り金」とは、管理機構との簡易生命保険管理業務の委託契約に基づき、民営化時に預託された管理機構における支払備金、訴訟及び調停に係る損害賠償損失引当金に相当する額であり、各事業年度末までに支払い等が行われていない額であります。

(損益計算書関係)

1. 関係会社との取引による収益の総額及び費用の総額は、次のとおりであります。

(単位：百万円)

	前事業年度 (自 平成26年4月1日 至 平成27年3月31日)	当事業年度 (自 平成27年4月1日 至 平成28年3月31日)
収益	0	197
費用	12,535	12,657

※2. 有価証券売却益の内訳は、次のとおりであります。

(単位：百万円)

	前事業年度 (自 平成26年4月1日 至 平成27年3月31日)	当事業年度 (自 平成27年4月1日 至 平成28年3月31日)
国債等債券	56,869	8
外国証券	5,038	1,233

※3. 有価証券売却損の内訳は、次のとおりであります。

(単位：百万円)

	前事業年度 (自 平成26年4月1日 至 平成27年3月31日)	当事業年度 (自 平成27年4月1日 至 平成28年3月31日)
外国証券	4,963	1,592

※4. 当事業年度の金銭の信託運用益には、評価損が16,748百万円含まれております。(前事業年度の金銭の信託運用益には、評価損が442百万円含まれております。)

※5. 当事業年度の金融派生商品費用には、評価益が4,644百万円含まれております。(前事業年度の金融派生商品費用には、評価益が493百万円含まれております。)

※6. 当事業年度における支払備金戻入額の計算上、足し上げられた出再支払備金繰入額の金額は28百万円であり、(前事業年度における支払備金戻入額の計算上、足し上げられた出再支払備金繰入額の金額は203百万円であり、)

また、当事業年度における責任準備金戻入額の計算上、足し上げられた出再責任準備金繰入額の金額は243百万円であり、(前事業年度における責任準備金戻入額の計算上、足し上げられた出再責任準備金繰入額の金額は130百万円であり、)



※7. 保険料のうち、管理機構からの受再保険に関する再保険契約に基づく保険料は、次のとおりであります。

(単位：百万円)

前事業年度 (自 平成26年4月1日 至 平成27年3月31日)	当事業年度 (自 平成27年4月1日 至 平成28年3月31日)
1,697,140	1,322,308

※8. 保険金のうち、管理機構からの受再保険に関する再保険契約に基づく保険金は、次のとおりであります。

(単位：百万円)

前事業年度 (自 平成26年4月1日 至 平成27年3月31日)	当事業年度 (自 平成27年4月1日 至 平成28年3月31日)
8,208,198	7,518,791

※9. 管理機構からの受再保険に関する再保険契約により、受再保険に係る区分で発生した損益等に基づき、管理機構のため契約者配当準備金に繰り入れた金額は、次のとおりであります。

(単位：百万円)

前事業年度 (自 平成26年4月1日 至 平成27年3月31日)	当事業年度 (自 平成27年4月1日 至 平成28年3月31日)
190,363	170,458

(有価証券関係)

子会社株式及び関連会社株式は、市場価格がなく時価を把握することが極めて困難と認められるため、子会社株式及び関連会社株式の時価を記載しておりません。

なお、時価を把握することが極めて困難と認められる子会社株式及び関連会社株式の貸借対照表計上額は、次のとおりであります。

	(単位：百万円)	
	前事業年度 (平成27年3月31日)	当事業年度 (平成28年3月31日)
子会社株式	984	984

(税効果会計関係)

1. 繰延税金資産及び繰延税金負債の発生 of 主な原因別の内訳

	(単位：百万円)	
	前事業年度 (平成27年3月31日)	当事業年度 (平成28年3月31日)
繰延税金資産		
責任準備金	559,683	640,360
価格変動準備金	134,860	157,340
支払備金	49,850	45,603
退職給付引当金	18,936	18,693
その他有価証券評価差額金	769	27,048
その他	14,114	17,872
小計	778,215	906,920
評価性引当額	△2,947	△7,580
繰延税金資産合計	775,267	899,340
繰延税金負債		
その他有価証券評価差額金	△224,458	△183,164
その他	△2,599	△3,560
繰延税金負債合計	△227,057	△186,724
繰延税金資産（負債）の純額	548,210	712,615

2. 法定実効税率と税効果会計適用後の法人税等の負担率との間に重要な差異があるときの、当該差異の原因となった主要な項目別の内訳

	(単位：%)	
	前事業年度 (平成27年3月31日)	当事業年度 (平成28年3月31日)
法定実効税率	30.78	28.85
税率変更による期末繰延税金資産の減額修正	26.76	15.74
その他	0.11	2.65
税効果会計適用後の法人税等の負担率	57.66	47.23

3. 法人税等の税率の変更による繰延税金資産及び繰延税金負債の金額の修正

「所得税法等の一部を改正する法律」及び「地方税法等の一部を改正する等の法律」が平成28年3月29日に国会で成立したことに伴い、当事業年度の繰延税金資産及び繰延税金負債の計算に使用した法定実効税率は、前事業年度の28.85%から、回収又は支払が見込まれる期間が平成28年4月1日から平成30年3月31日までのものは28.24%、平成30年4月1日以降のものについては28.00%に変更されております。

その結果、繰延税金資産の金額（繰延税金負債の金額を控除した金額）が21,125百万円減少し、当事業年度に計上された法人税等調整額が25,745百万円、その他有価証券評価差額金が4,617百万円それぞれ増加しております。

## ④ 【附属明細表】

## 【事業費明細表】

区分	金額（百万円）
営業活動費	191,078
営業職員経費	9,951
募集代理店経費	181,126
選択経費	0
営業管理費	18,041
募集機関管理費	9,101
営業職員教育訓練費	47
広告宣伝費	8,892
一般管理費	327,968
人件費	46,131
物件費	279,913
寄附・協賛金・諸会費	537
負担金	1,923
合計	537,087

(注) 1. 「物件費」には、保険契約の維持・管理等に関する業務の委託経費やシステム関連経費が含まれております。

2. 「負担金」は、保険業法第259条の規定に基づく生命保険契約者保護機構に対する負担金であります。

## 【有形固定資産等明細表】

資産の種類	当期首 残高 (百万円)	当期 増加額 (百万円)	当期 減少額 (百万円)	当期末 残高 (百万円)	当期末減価 償却累計額 又は償却 累計額 (百万円)	当期 償却額 (百万円)	差引当期末 残高 (百万円)
有形固定資産							
土地	—	—	—	68,262	—	—	68,262
建物	—	—	—	68,688	19,379	2,946	49,308
リース資産	—	—	—	2,978	1,248	472	1,730
建設仮勘定	—	—	—	6,175	—	—	6,175
その他の有形固定資産	—	—	—	63,198	43,181	3,253	20,017
有形固定資産計	—	—	—	209,304	63,808	6,672	145,495
無形固定資産							
ソフトウェア	—	—	—	382,671	193,820	30,462	188,850
その他の無形固定資産	—	—	—	33	15	2	18
無形固定資産計	—	—	—	382,704	193,835	30,465	188,868
長期前払費用	294	340	0	634	189	61	445
繰延資産	—	—	—	—	—	—	—

(注) 1. 有形固定資産及び無形固定資産の金額がいずれも資産の総額の1%以下であるため、「当期首残高」、「当期増加額」及び「当期減少額」の記載を省略しております。

2. 長期前払費用は、貸借対照表上「前払費用」に含めて表示しております。

【引当金明細表】

区分	当期首残高 (百万円)	当期増加額 (百万円)	当期減少額 (目的使用) (百万円)	当期減少額 (その他) (百万円)	当期末残高 (百万円)
貸倒引当金	943	772	132	810	772
一般貸倒引当金	77	71	—	77	71
個別貸倒引当金	865	701	132	732	701
価格変動準備金	712,167	70,100	—	—	782,268

(注) 貸倒引当金の当期減少額(その他)は、洗替による取崩額であります。

(2) 【主な資産及び負債の内容】

連結財務諸表を作成しているため、記載を省略しております。

(3) 【その他】

該当事項はありません。

## 第6 【提出会社の株式事務の概要】

事業年度	毎年4月1日から翌年3月31日まで
定時株主総会	毎年6月
基準日	毎年3月31日
剰余金の配当の基準日	毎年9月30日 毎年3月31日
1単元の株式数	100株
単元未満株式の買取り	
取扱場所	東京都千代田区丸の内一丁目4番1号 三井住友信託銀行株式会社 証券代行部
株主名簿管理人	東京都千代田区丸の内一丁目4番1号 三井住友信託銀行株式会社
取次所	—
買取手数料	無料
公告掲載方法	当社の公告方法は、電子公告とします。ただし、事故その他やむを得ない事由によって電子公告による公告をすることができない場合は、日本経済新聞に掲載して行います。 当社の公告掲載URLは次のとおりであります。 <a href="http://www.jp-life.japanpost.jp/aboutus/kokoku/abt_kok_index.html">http://www.jp-life.japanpost.jp/aboutus/kokoku/abt_kok_index.html</a>
株主に対する特典	該当事項はありません。

- (注) 当社の株主は、その有する単元未満株式について、次に掲げる権利以外の権利を有しておりません。
- ・会社法第189条第2項各号に掲げる権利
  - ・会社法第166条第1項の規定による請求をする権利
  - ・株主の有する株式数に応じて募集株式の割当て及び募集新株予約権の割当てを受ける権利
  - ・株主の有する単元未満株式の数と併せて単元株式数となる数の株式を売り渡すことを請求する権利

## 第7 【提出会社の参考情報】

### 1 【提出会社の親会社等の情報】

当社は、金融商品取引法第24条の7第1項に規定する親会社等はありません。

### 2 【その他の参考情報】

当事業年度の開始日から有価証券報告書提出日までの間に、次の書類を提出しております。

- (1) 有価証券届出書（株式売出し（ブックビルディング方式による売出し））及びその添付書類  
平成27年9月10日 関東財務局長に提出
- (2) 有価証券届出書の訂正届出書  
平成27年10月7日及び平成27年10月19日 関東財務局長に提出  
平成27年9月10日提出上記(1)の有価証券届出書に係る訂正届出書であります。
- (3) 四半期報告書、四半期報告書の確認書  
第10期第2四半期（自平成27年7月1日 至平成27年9月30日）平成27年11月27日 関東財務局長に提出  
第10期第3四半期（自平成27年10月1日 至平成27年12月31日）平成28年2月12日 関東財務局長に提出
- (4) 臨時報告書  
平成27年9月10日 関東財務局長に提出  
企業内容等の開示に関する内閣府令第19条第2項第1号（本邦以外の地域における有価証券の売出し）の規定に基づく臨時報告書であります。
- (5) 臨時報告書の訂正報告書  
平成27年10月7日及び平成27年10月19日 関東財務局長に提出  
平成27年9月10日提出上記(4)の臨時報告書に係る訂正報告書であります。



## 第二部 【提出会社の保証会社等の情報】

該当事項はありません。

# 独立監査人の監査報告書及び内部統制監査報告書

平成28年 6 月23日

株式会社かんぼ生命保険  
取締役会 御中

## 有限責任 あずさ監査法人

指定有限責任社員 公認会計士 武 久 善 栄 ㊞  
業務執行社員

指定有限責任社員 公認会計士 辰 巳 幸 久 ㊞  
業務執行社員

指定有限責任社員 公認会計士 秋 山 範 之 ㊞  
業務執行社員

### <財務諸表監査>

当監査法人は、金融商品取引法第193条の2第1項の規定に基づく監査証明を行うため、「経理の状況」に掲げられている株式会社かんぼ生命保険の平成27年4月1日から平成28年3月31日までの連結会計年度の連結財務諸表、すなわち、連結貸借対照表、連結損益計算書、連結包括利益計算書、連結株主資本等変動計算書、連結キャッシュ・フロー計算書、連結財務諸表作成のための基本となる重要な事項、その他の注記及び連結附属明細表について監査を行った。

### 連結財務諸表に対する経営者の責任

経営者の責任は、我が国において一般に公正妥当と認められる企業会計の基準に準拠して連結財務諸表を作成し適正に表示することにある。これには、不正又は誤謬による重要な虚偽表示のない連結財務諸表を作成し適正に表示するために経営者が必要と判断した内部統制を整備及び運用することが含まれる。

### 監査人の責任

当監査法人の責任は、当監査法人が実施した監査に基づいて、独立の立場から連結財務諸表に対する意見を表明することにある。当監査法人は、我が国において一般に公正妥当と認められる監査の基準に準拠して監査を行った。監査の基準は、当監査法人に連結財務諸表に重要な虚偽表示がないかどうかについて合理的な保証を得るために、監査計画を策定し、これに基づき監査を実施することを求めている。

監査においては、連結財務諸表の金額及び開示について監査証拠を入手するための手続が実施される。監査手続は、当監査法人の判断により、不正又は誤謬による連結財務諸表の重要な虚偽表示のリスクの評価に基づいて選択及び適用される。財務諸表監査の目的は、内部統制の有効性について意見表明するためのものではないが、当監査法人は、リスク評価の実施に際して、状況に応じた適切な監査手続を立案するために、連結財務諸表の作成と適正な表示に関連する内部統制を検討する。また、監査には、経営者が採用した会計方針及びその適用方法並びに経営者によって行われた見積りの評価も含め全体としての連結財務諸表の表示を検討することが含まれる。

当監査法人は、意見表明の基礎となる十分かつ適切な監査証拠を入手したと判断している。

### 監査意見

当監査法人は、上記の連結財務諸表が、我が国において一般に公正妥当と認められる企業会計の基準に準拠して、株式会社かんぼ生命保険及び連結子会社の平成28年3月31日現在の財政状態並びに同日をもって終了する連結会計年度の経営成績及びキャッシュ・フローの状況をすべての重要な点において適正に表示しているものと認める。

#### <内部統制監査>

当監査法人は、金融商品取引法第193条の2第2項の規定に基づく監査証明を行うため、株式会社かんぽ生命保険の平成28年3月31日現在の内部統制報告書について監査を行った。

#### 内部統制報告書に対する経営者の責任

経営者の責任は、財務報告に係る内部統制を整備及び運用し、我が国において一般に公正妥当と認められる財務報告に係る内部統制の評価の基準に準拠して内部統制報告書を作成し適正に表示することにある。

なお、財務報告に係る内部統制により財務報告の虚偽の記載を完全には防止又は発見することができない可能性がある。

#### 監査人の責任

当監査法人の責任は、当監査法人が実施した内部統制監査に基づいて、独立の立場から内部統制報告書に対する意見を表明することにある。当監査法人は、我が国において一般に公正妥当と認められる財務報告に係る内部統制の監査の基準に準拠して内部統制監査を行った。財務報告に係る内部統制の監査の基準は、当監査法人に内部統制報告書に重要な虚偽表示がないかどうかについて合理的な保証を得るために、監査計画を策定し、これに基づき内部統制監査を実施することを求めている。

内部統制監査においては、内部統制報告書における財務報告に係る内部統制の評価結果について監査証拠を入手するための手続が実施される。内部統制監査の監査手続は、当監査法人の判断により、財務報告の信頼性に及ぼす影響の重要性に基づいて選択及び適用される。また、内部統制監査には、財務報告に係る内部統制の評価範囲、評価手続及び評価結果について経営者が行った記載を含め、全体としての内部統制報告書の表示を検討することが含まれる。

当監査法人は、意見表明の基礎となる十分かつ適切な監査証拠を入手したと判断している。

#### 監査意見

当監査法人は、株式会社かんぽ生命保険が平成28年3月31日現在の財務報告に係る内部統制は有効であると表示した上記の内部統制報告書が、我が国において一般に公正妥当と認められる財務報告に係る内部統制の評価の基準に準拠して、財務報告に係る内部統制の評価結果について、すべての重要な点において適正に表示しているものと認める。

#### 利害関係

会社と当監査法人又は業務執行社員との間には、公認会計士法の規定により記載すべき利害関係はない。

以 上

- 
- (注) 1. 上記は監査報告書の原本に記載された事項を電子化したものであり、その原本は当社（有価証券報告書提出会社）が別途保管しております。
2. XBRLデータは監査の対象には含まれていません。

## 独立監査人の監査報告書

平成28年6月23日

株式会社かんぽ生命保険  
取締役会 御中

### 有限責任 あずさ監査法人

指定有限責任社員 業務執行社員	公認会計士	武久善栄	Ⓜ
指定有限責任社員 業務執行社員	公認会計士	辰巳幸久	Ⓜ
指定有限責任社員 業務執行社員	公認会計士	秋山範之	Ⓜ

当監査法人は、金融商品取引法第193条の2第1項の規定に基づく監査証明を行うため、「経理の状況」に掲げられている株式会社かんぽ生命保険の平成27年4月1日から平成28年3月31日までの第10期事業年度の財務諸表、すなわち、貸借対照表、損益計算書、株主資本等変動計算書、重要な会計方針、その他の注記及び附属明細表について監査を行った。

#### 財務諸表に対する経営者の責任

経営者の責任は、我が国において一般に公正妥当と認められる企業会計の基準に準拠して財務諸表を作成し適正に表示することにある。これには、不正又は誤謬による重要な虚偽表示のない財務諸表を作成し適正に表示するために経営者が必要と判断した内部統制を整備及び運用することが含まれる。

#### 監査人の責任

当監査法人の責任は、当監査法人が実施した監査に基づいて、独立の立場から財務諸表に対する意見を表明することにある。当監査法人は、我が国において一般に公正妥当と認められる監査の基準に準拠して監査を行った。監査の基準は、当監査法人に財務諸表に重要な虚偽表示がないかどうかについて合理的な保証を得るために、監査計画を策定し、これに基づき監査を実施することを求めている。

監査においては、財務諸表の金額及び開示について監査証拠を入手するための手続が実施される。監査手続は、当監査法人の判断により、不正又は誤謬による財務諸表の重要な虚偽表示のリスクの評価に基づいて選択及び適用される。財務諸表監査の目的は、内部統制の有効性について意見表明するためのものではないが、当監査法人は、リスク評価の実施に際して、状況に応じた適切な監査手続を立案するために、財務諸表の作成と適正な表示に関連する内部統制を検討する。また、監査には、経営者が採用した会計方針及びその適用方法並びに経営者によって行われた見積りの評価も含め全体としての財務諸表の表示を検討することが含まれる。

当監査法人は、意見表明の基礎となる十分かつ適切な監査証拠を入手したと判断している。

#### 監査意見

当監査法人は、上記の財務諸表が、我が国において一般に公正妥当と認められる企業会計の基準に準拠して、株式会社かんぽ生命保険の平成28年3月31日現在の財政状態及び同日をもって終了する事業年度の経営成績をすべての重要な点において適正に表示しているものと認める。

#### 利害関係

会社と当監査法人又は業務執行社員との間には、公認会計士法の規定により記載すべき利害関係はない。

以上

- (注) 1. 上記は監査報告書の原本に記載された事項を電子化したものであり、その原本は当社（有価証券報告書提出会社）が別途保管しております。
2. XBRLデータは監査の対象には含まれていません。

**【表紙】**

<b>【提出書類】</b>	内部統制報告書
<b>【根拠条文】</b>	金融商品取引法第24条の4の4第1項
<b>【提出先】</b>	関東財務局長
<b>【提出日】</b>	平成28年6月24日
<b>【会社名】</b>	株式会社かんぽ生命保険
<b>【英訳名】</b>	JAPAN POST INSURANCE Co., Ltd.
<b>【代表者の役職氏名】</b>	取締役兼代表執行役社長 石井 雅実
<b>【最高財務責任者の役職氏名】</b>	該当事項はありません。
<b>【本店の所在の場所】</b>	東京都千代田区霞が関一丁目3番2号
<b>【縦覧に供する場所】</b>	株式会社東京証券取引所 (東京都中央区日本橋兜町2番1号)

## 1 【財務報告に係る内部統制の基本的枠組みに関する事項】

取締役兼代表執行役社長石井雅実は、当社の財務報告に係る内部統制の整備及び運用に責任を有しており、企業会計審議会の公表した「財務報告に係る内部統制の評価及び監査の基準並びに財務報告に係る内部統制の評価及び監査に関する実施基準の設定について(意見書)」に示されている内部統制の基本的枠組みに準拠して財務報告に係る内部統制を整備及び運用しております。

なお、内部統制は、内部統制の各基本的要素が有機的に結びつき、一体となって機能することで、その目的を合理的な範囲で達成しようとするものであります。このため、財務報告に係る内部統制により財務報告の虚偽の記載を完全には防止又は発見することができない可能性があります。

## 2 【評価の範囲、基準日及び評価手続に関する事項】

財務報告に係る内部統制の評価は、当事業年度の末日である平成28年3月31日を基準日として行われており、評価に当たっては、一般に公正妥当と認められる財務報告に係る内部統制の評価の基準に準拠しております。

本評価においては、連結ベースでの財務報告全体に重要な影響を及ぼす内部統制(全社的な内部統制)の評価を行った上で、その結果を踏まえて、評価対象とする業務プロセスを選定しております。当該業務プロセスの評価においては、選定された業務プロセスを分析した上で、財務報告の信頼性に重要な影響を及ぼす統制上の要点を識別し、当該統制上の要点について整備及び運用状況を評価することによって、内部統制の有効性に関する評価を行っております。

財務報告に係る内部統制の評価の範囲は、当社及び連結子会社について、財務報告の信頼性に及ぼす影響の重要性の観点から必要な範囲を決定しております。財務報告の信頼性に及ぼす影響の重要性は、金額的及び質的影響の重要性を考慮して決定しており、当社を対象として行った全社的な内部統制の評価結果を踏まえ、業務プロセスに係る内部統制の評価範囲を合理的に決定しております。なお、連結子会社については、金額的及び質的重要性の観点から僅少であると判断し、全社的な内部統制の評価範囲に含めておりません。

業務プロセスに係る内部統制の評価範囲については、当社の経常収益(連結会社間取引消去前)の金額が、当連結会計年度の連結経常収益の概ね2/3に達していることから、当社のみを「重要な事業拠点」としております。選定した重要な事業拠点においては、企業の事業目的に大きく関わる勘定科目として、有価証券、貸付金、保険契約準備金のほか、保険契約準備金の計算に重要な影響を与える保険料等収入及び保険金等支払金を選定し、これらの勘定科目に至る業務プロセスを評価の対象としております。さらに、重要な虚偽記載の発生可能性が高く、見積りや予測を伴う重要な勘定科目に係る業務プロセスやリスクが大きい取引を行っている業務に係る業務プロセスを財務報告への影響を勘案して重要性の大きい業務プロセスとして評価対象に追加しております。

## 3 【評価結果に関する事項】

上記の評価の結果、当事業年度末日時点において、当社の財務報告に係る内部統制は有効であると判断しております。

## 4 【付記事項】

該当事項はありません。

## 5 【特記事項】

該当事項はありません。

**【表紙】**

<b>【提出書類】</b>	確認書
<b>【根拠条文】</b>	金融商品取引法第24条の4の2第1項
<b>【提出先】</b>	関東財務局長
<b>【提出日】</b>	平成28年6月24日
<b>【会社名】</b>	株式会社かんぽ生命保険
<b>【英訳名】</b>	JAPAN POST INSURANCE Co.,Ltd.
<b>【代表者の役職氏名】</b>	取締役兼代表執行役社長 石井 雅実
<b>【最高財務責任者の役職氏名】</b>	該当事項はありません。
<b>【本店の所在の場所】</b>	東京都千代田区霞が関一丁目3番2号
<b>【縦覧に供する場所】</b>	株式会社東京証券取引所 (東京都中央区日本橋兜町2番1号)

1 【有価証券報告書の記載内容の適正性に関する事項】

当社取締役兼代表執行役社長 石井 雅実は、当社の第10期(自 平成27年4月1日 至 平成28年3月31日)の有価証券報告書の記載内容が金融商品取引法令に基づき適正に記載されていることを確認いたしました。

2 【特記事項】

確認にあたり、特記すべき事項はありません。